工商晚報

The Kung Sheung Evening News

中華民國僑務委員會登記證台新字第壹弍號
中華民國新聞局登記證局版台報字第零零五號
印刷及承印：工商日報有限公司
香港灣仔分域街十八號
編輯部：二七零七零六
採訪部：二八零零八七、二七三四九二、二八二五四零
營業部、廣告部：二七九三零七、二八零七零八
社長室：二八二四五五
總編輯：二七五零五六
經理室：二七七二六一
中區辦事處：二二五四九五、二二一二三八
報掛號二零七五　郵箱六二號
出紙兩大張售價弍毫
新聞紙第一二二五四號

明日賽馬貼士及評述刊第八頁

今日隨報附送「風趣」週刊仍售弍毫

中共核子試爆區 被蘇軍數度突入

大陸民兵抗拒發生連串衝突

【香港十三日路透社訊】據中共方面的報導，中共民兵曾與武裝侵略者在中（共）蘇邊境的一處戰略性地點發生一連串的衝突。此間收聽到「新華社」的昨日廣播說：新疆自治區內亦曾經常發生衝突事件，該區是中共的核子試爆場。衝突發生的時間未詳，但在北平電台報導沿着新疆省邊界的防衛力量目前正在增強後不過九天，「新華社」便發表上述宣布。

這些衝突事件似乎是中（共）蘇兩國鄰國最近的一次邊界糾紛，此類糾紛已有七年歷史。

據說一批維吾爾族（新疆省內一個少數民族）民兵，是與這些衝突事件有關，出事地點是該省西北部，與蘇俄接壤的邊境區。

「新華社」昨日報導說：那些民兵，在「破壞蘇俄修正主義新沙皇的犯罪陰謀方面，曾經担任一個重要角色」，但無提及雙方是否有任何傷亡。

該社說：那些來自蘇俄的侵略者，曾企圖阻礙中共遊牧人士的工作，並向他們挑釁。

、北平電台曾於二月三日廣播說：新疆自治區內民兵的數目，已於一九七一至七五年間增加了百分之六十。該電台說：沿着邊界地區內的民兵單位，已有顯著的增加。

該電台說：一些軍民聯合防衛組織目前正在監視敵人在新疆的一舉一動。

軍火專家接受盤問稱 若情況更嚴重 始能開第二槍

受傷途人今出庭作証

【本報訊】本月九日晚上九時許，旺角鬧市發生探員開槍釀成一死一傷事件。中槍斃命青年男子黎漢成之死因，今晨續在南九龍裁判署開庭研究，今晨繼由代表死者親屬之山嵐納第大律師繼續盤問政府軍火專家士美路，關於警員於何種情況下才可以開槍問題。其後由受傷途人梁偉出庭。

大律師問：是否每一個警員，於未獲發佩槍前，都要受過訓練。

士美路答稱：是。

大律師又問：是否一個警員要遇到暴力罪行或危險人物才可以開槍。

士美路答稱：是。

大律師問：當一個員開槍時，是否要有一個目標。

士美路答稱：是。

大律師再問：警員於開過一槍後，於何種情況下，才可以開第二槍呢？

士美路答稱：當警員開過第一槍後，除非他遇到的情況更嚴重時，始可開第二槍或第三槍。

探員鬧市開槍案無辜受流彈所傷途人梁偉今晨到庭作供。（本報記者姚漢錦攝）

大律師續追問：警員開槍是否是制止對方逃走而並非想殺他。

士美路答稱：是。

大律師又問：是否警員開槍是射腳而並不是頭部。

士美路答：是。

士美路續又補充稱：所有警員都是受過訓練才使用他們的槍械。

政府軍火專家作供完畢後，續由案發日中槍受傷的途人梁偉作供。至此，由死因研究主任基雅引導梁偉作口供。

另一途人供稱 黎漢成掀其衫 自稱中槍好痛

續由另一不願透露姓名的男子登庭作供，講述當晚案發在皇上皇餐廳外面候車時親自目擊死者受傷情形，他說：當晚九時廿分左右，候車時突然聽聞槍聲，但不能確定是一聲抑或兩聲，隨即有人從後掀其衫謂中槍，並稱好痛，但該青年雙手掩腹，但再觀看時，確見有血流出，但見其西裝有彈孔，大驚下爲免被流彈所傷，即奔入該處一間「威格公司」內躲避。案仍在聆訊中。

涉嫌串謀 欺騙港府

建築商與工務局員 四人被控今晨提堂

【本報訊】兩名建築公司的合夥人與兩名工務局職員涉嫌同流合污，欺騙港府，被廉署人員揭發，落案檢控，今晨在中央裁判署提堂，四名被告均無需答辯，法官諭將案押候至下週四，轉解地院審訊。四名被告均准保釋出外。

四名被告分別係㈠鍾永康，四十五歲，均安建築公司及永興建築公司合夥人；㈡鍾興棠，卅二歲，永興建築公司董事；㈢陳蘇民，五十三歲，工務局助理土木工程師；㈣布朗，五十二歲，工務局一級督察。

控罪如下：㈠控第一、二及三被告在七五年三月廿七日至十月卅日串謀其他人等向港府旗嶺下地盤監工人員行賄，作爲均安建築公司在業務上方便之報酬；㈡控四名被告在三月廿七日至十月卅一日期間串謀其他人等在進行旗嶺下工程，欺騙港府；㈢及㈣控第四被告於七五年九月廿二日及十月廿二日在旗嶺下地盤未經合法許可收受四千元。

今日天氣預測

吹和緩東至東南風，除部份時間有雲外，天色大致晴朗及有陽光。今日最高氣溫約爲攝氏廿一度。正午十二時室外氣溫爲攝氏二十度，濕度爲百分之八十二。

加任亞厘有限公司
清貨酬賓

	原價	減價
織維印花嗜士	28–	18–
織維絨嗜士	38–	19–
印花絨嗜士	98–	49–
織花及素色織維絨	68–	34–
印花特麗翎	58–	30–
印花絨套裝	78–	52–
印花維也納絨	25–	14–
法國綿絨	72–	44–

瑞士及意大利眞絲、邊嚢嗜士　芬仕絲絨
五折至七折
地址：皇后大道中22A 地庫

全來大厦　999年期　中發大厦
向海單位　祇餘數個　一廳兩房　三百餘呎　五萬餘元　所餘無多　選購從速
中區洋樓　圖則四正　寸寸實用　一廳兩房　七萬餘起　背山面海　鄰近警署　治安良好
H-259045-7　兆安地產有限公司　H-259045-7
地盤：H-697627　中環萬宜大厦212-214室　地盤：H-430961

大特價，新設備，新貢獻！
九龍 慈雲山·毓華坊 華基大樓
最佳防盜系統、保障住客安居
免費安裝電燈、電視公用天線
顏色潔具、廚柜、灶柜等俱全
本地盤電話：3-246922（假日照常）
兩房一廳僅售…七萬餘元起
首期二成　十年分期
示範單位，歡迎參觀.
單位有限 訂購請早
三房一廳祇售…十四萬七千元起
首期一成·十年分期
說明書電索即奉
旺角（鄰近彌敦道）西洋菜街2J-2Q號 新江大樓
高級設備用料上乘…
免費安裝電燈、柚木地板、顏色浴缸、電視公用天線、煤氣、廚柜、灶柜齊全.
本地盤電話：3-847369（假日照常）
新鴻基
德輔道中61號．香港華人銀行大厦10樓
電話：5-228205·5-231021（十線）

本報爲優待分類小廣告客户，由二月一日起，特將日、晚報每段每天收費均減爲二元；如日、晚報聯刊，每段每天共收費四元，且有機會抽獲巨獎（醫藥小廣告歉無抽獎機會，日報每段仍收四元，晚報三元）。貴客惠刊，敬希垂注。

工商日報 晚報 敬啟

YASHICA
電子35 GSN 型全自動 相機
世界總銷量超越5,000,000部

恤衫領呔
新領名貴

台灣民生物產有限公司
總店：九龍彌敦道壹佰號，東英大厦
分店：荔枝角道廿二號，東興大厦
香港英皇道叁壹叁伍至壹肆叁號，民衆大厦
莊士敦道二十號，東生大厦

政府耗資五億元 建新界四大幹線
工務局設特別小組深入研究中

【本報訊】政府現正調查五億元建費之新界四大幹線計劃，以適應三個城市之汽車交通需要。

工務局馬路部已設特別小組，以深入研究此超級公路之興建時間，所需用之土地，所需費用與所涉及之環境。

高級設計工程師麥化臣稱：工務程序表中已列入八十萬元之調查項目，包括空中與地面測量。

此四條公路計劃最初係由工程顧問提出，即：一、沙田至大埔，沿海邊新塡地興建，長七公里，六條行車線；二、大埔至元朗，十六點五公里，四行車線，經石崗錦田而不經粉嶺上水；三、荃灣至沙田長五公里，四行車線，經城門水塘，有一部份隧道；四、荔枝角至沙田，長五點五公里，四行車線，與現時之大埔道平行。

麥花臣謂：沙田至大埔新路有意先建，此路之一部份與沙田新市計劃相連，準備一九七七至七八年興工，預期兩年半完成。

其餘三公路之時間，尚待綜合運輸研究提出報告。

麥化臣指出，另一大計劃則爲興建一新路越過荃灣海灣，而不經市區，使葵涌與新建之荃屯超級公路亦相連。

荃屯公路第一期工程已完成百分之四十，全段將于明年十月完竣，耗資七千五百萬元之第二期預料屆時即相繼興工。

劫後華人行不會倒塌 棚架圍膠布成大問題
這幢五十多年大廈有它輝煌歷史

【本報訊】昨日被一把大火燒毀的華人行，由昨晨十一時十五分起火，直至下午五時左右，始被控制，焚燒超過五小時，幸而在拆卸中，故未有做成傷亡事件。

工務局建築條例執行處人員今晨再度視察及進行檢驗經過五小時焚燒的華人行後，證實該大廈之結構無損，故無坍塌危險，上址皇后大道中及畢打街交通，特將稍後全面恢復正常。

另一方面，消防事務處在昨晚立即成立一個特別的調查小組，專責深入研究華人行昨晨發生四級大火的原因，該小組將在調查工作完竣後，擬具報告，呈交有關方面審閱。至於該處防火組人員，亦正就昨午火警發生時，大廈因受竹棚與綑之膠布妨礙灌救，而研究今後如發生類似情形時的補救方法，防火組人員將與建築界人士磋商，以解決此問題。

由於大道中昨晨已開始封閉，中區今晨在上班時間交通擠塞非常，車輛大排長龍。

該樓宇營造商所僱工人在昨晚徹夜將面向畢打街及皇后大道中方面的華人行三樓至天台各層外的竹棚膠布及鬆散附加物拆除，並將路面垃圾清理妥當，而至今日清晨爲止，華人行的三、四樓內，間中仍有零星火光閃出，但留駐的消防員並未停止注水以進行冷卻工作。

在香港來說，華人行是頗有名氣和古老的建築物之一，它已有五十二年的歷史了。

一位老香港談及中區一帶的滄桑時，無限感慨地指出，華人行在未興建前，原與鄰近的畢打行及隔鄰之皇后戲院是三幅官地，由鉅商伍華投得一幅建成今日之畢打行，馬敘朝投得的一幅，即今日之皇后戲院地址，由羅旭龢爵士及當押業鉅商李祐泉組成的華人置業公司投得，建成今日之華人行，爲華人爭光不少。

該位老香港又指出，華人行的現址，在未興建時，冲本港的高等法院所在，即當時之「巡理府」。在一九二三年，華人置業公司創辦人以每方呎五十元投得，隨即將其拆建，於一九二四年建成華人行。

老香港又說：華人行建成後，頂樓最初爲南唐酒家，酒家內設有亭台樓閣，園林景色，古色古香，至一九三八年，轉手爲大華飯店，當時與此矗立於皇后大道中之建築物，馳名港九。故在一九六一年十一月，雅麗珊郡主首次訪港時，華人團體便在該飯店設宴三十七席，款待郡主，使華人行更馳名海外。

至一九七五年十月，華人行以港幣一億三千萬元（每呎約九千三百元）售與華豪公司，華豪公司是華資長江實業有限公司與滙豐銀行合作發展組成之公司，此兩大財團和實業公司合資二億五千萬元，將華人行拆卸建爲一幢二十七層高的新型商業大廈。

五百萬元毒品案 幕後首腦待追查
八男女被告分控六罪

【本報訊】警方於十一日破獲的龐大販運毒案中，被拘捕的八名男女今晨在中央法庭提控，分別檢控藏毒及販賣毒品等共六項罪名，各被告暫時無須答辯，還押警方看管。

控方在法庭上指出，該宗大販運毒案，檢獲六百磅生鴉片，時值四百七十萬元，三十三磅嗎啡磚，價值二十八萬元，警方現時正深入追查幕後主持首腦，故要求將案押後五日，法官經考慮後准其申請。

此宗販運毒案分爲兩案分別審訊，首宗被告：㊀鄭德隆，十九歲，男；㊁張玉英，四十七歲，女；㊂陳鳧華，三十八歲，女；㊃李少蘭，四十一歲，女。

次宗被告：㊀周超成，五十二歲，男；㊁黃秀玲，五十歲，女；㊂鄭倉海，五十四歲，男；㊃張敬魁，四十五歲，男。

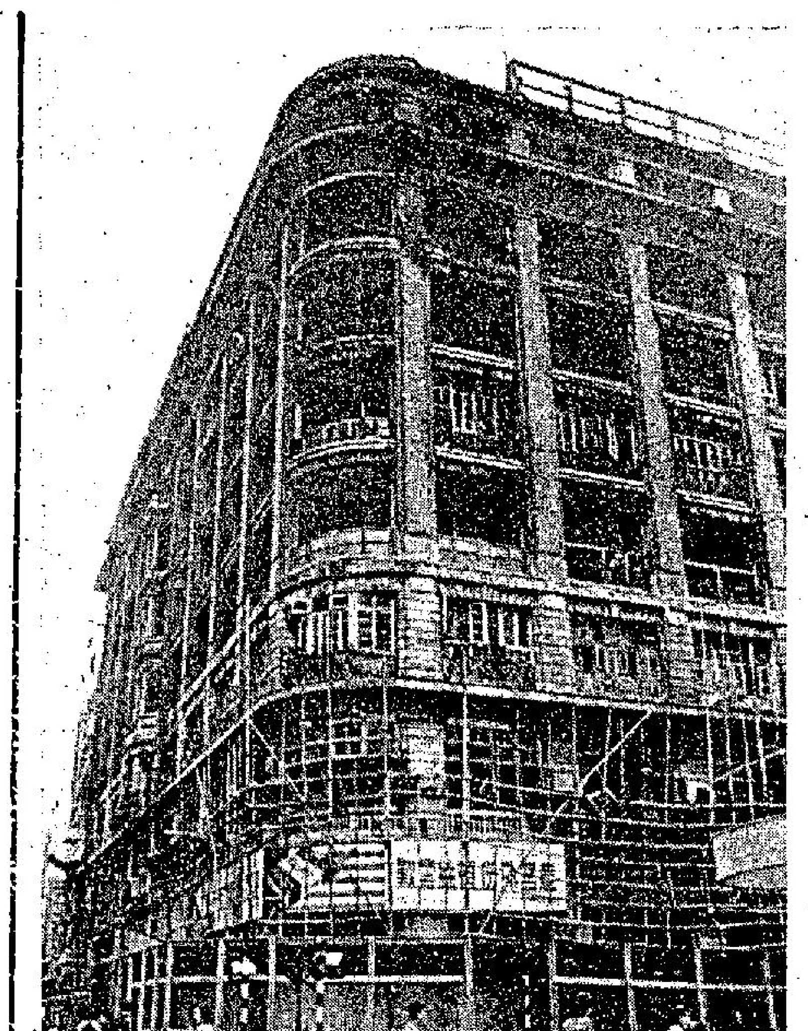

中區華人行經過昨晨一場持續五個多小時的四級大火後，今晨所見，大廈祇剩下一個空殼。（本報記者吕智明攝）

小評
唔湯唔水！

有一位英國議員，提議香港自行招募民兵，協助保護香港。

這是英國人的觀點，北愛爾蘭的動亂，英國在當地組織民兵協助英軍，以爲這一套可以，也是英國人的觀點，他們認爲英國駐軍在香港，已經足夠，不宜再有民兵之設。

香港居民，則認爲在香港徵召民兵是不切實際的，無此必要，動用大量金錢，去維持大量駐港英軍，也不切實際的。

下來。如果認爲由居民組織的「互助委員會」有協助警方的能力，就要加强這些組織的力量與領導，同時列爲各區一定要具有這種組織。現在，有些地區的互助會，辦得有聲有色，對治安有所貢獻，但有些地區，祇有徒具虛名的互助會，許多地區都無法組織起來，正合一句廣東俗語：「撈得唔湯唔水」。也許，把居民的力量組織起

鍾逸傑談新界發展 組强大委員會 對滅罪有成效
各區積極進行建設

【本報訊】新界各方面發展，正着着領先，尤其對於本港罪行的撲滅，更不遺餘力。以上乃新界司鍾逸傑在昨日的聯青社午餐例會席上所作的言論。

鍾逸傑透露：元朗區居民已擁有一個撲滅暴力罪行委員會之中央統籌小組。

該小組成員包括鄉議局主席及其多名同僚，新界警務總指揮官及鍾逸傑本人。

目前新界每區均設有由當地首長領導的分區委員會，以便分析當地罪案情況，估計可資撲滅罪行的人力以及堵塞社區中會爲罪犯利用的漏洞。

此外，鍾逸傑亦在席上透露目前新界的發展情況。

他說：荃灣在去年最後一季內完成十間新工廠大廈，二十三間正在興建中，另外有十七間工業大廈圖則獲得批准。這一切顯出並無經濟不景或衰退，事實上有更多證據顯示經濟正在蓬勃地增長。單獨荃灣一區，六座其他種類的樓宇經已完成，二十三座正在興建，而三十五座之圖則已批准。這些樓宇均由私人公司及資金建造，而上述者僅爲整個新界的實際發展的一部分而已。

他繼稱：歸納而言，除鄉村屋宇外，一九七五年內發出一百一十七座新建多層大廈的入伙紙，而批出另外一百五十一座樓宇的圖則。在葵涌批地興建多兩座新貨櫃碼頭一事，經於一九七五年完成，令人讚歎的是其中一座現已啓用，另一座則將于短期內部分啓用。

最後他透露：政府目前正招標承購青衣島一幅面積達七六五，零零零方呎的土地，供建船、修船和重工業之用。三月間又會招標承購沙田約十畝的土地，供興建私人住宅之用。當局亦希望於本年杪葵涌對上之山坡會有四十畝左右的土地可供出售作興建住屋之用。

最後他慨嘆謂：爲完成這些發展，少不免會有波折和對有關居民有所騷擾。但他補充謂當局對這點已加討論，就他本人看來，這些糾紛大多能圓滿解決。

新界九龍兩宗火警
造成兩死兩傷

又訊：九龍新界昨日先後發生兩宗火警，一工廠及一住宅單位被火焚毀，造成兩死兩傷的慘劇，另外有一名男子則懷疑縱火被警方帶走。消防局正調查起火原因。

首宗火警發生在觀塘興業街卅一號一座五層高工廠大廈，昨晚八時許，開設在三樓的可立塑膠廠突發生火警，鄰近的工廠工友發覺後合力灌救，卒將火撲滅。距料於稍後時，又告死灰復燃，且蔓延迅速，消防局據報後到場撲救，經十餘分鐘後始熄滅。

由於現場的火警初步懷疑有縱火成份，警方於事後在現場附近帶走一名可疑男子，據報被帶走男子姓黃，是可立塑膠廠的東主。

次宗火警發生在荃灣沙咀道二六四號廣發大厦九樓G庭，昨晨十時四十五分，該住宅單位突然起火，當時屋內有二男二女及三名小童，火勢蔓延一發不可收拾，各人爭相走避，一雙姊弟慘被燒死，另有兩人受傷。

兩死者爲林鳳蘭，七歲；林劍平，三歲。另兩傷者林鳳珠，十五歲；陳蝦利，六十四歲，兩人傷勢今晨據報滿意。

東亞銀行去年獲利 二千五百卅餘萬元
提議派末期股息二元五角

【本報訊】據東亞銀行董事會昨日宣佈，該行及其附屬公司一九七五年度溢利，除撥入各項準備金連同資產折低之準備外，實得港幣二千五百三十八萬六千五百六十八元，連同上年度撥存餘利，共實得可分配溢利港幣三千零一十七萬四千一百四十一元。

董事會擬於一九七六年三月二十九日星期一股東常會上，提議開派末期股息二元五角，連同一九七五年九月六日已分派之中期股息每股一元五角，即全年股息共爲四元。

該行定一九七六年三月十二日至三月二十七日之十六天期內，暫停轉股過戶。

官民會議氣氛融洽 皮廠商已同意搬遷
民政官答允將要求轉當局

【本報訊】大埔民政官昨日接見上水之卅三家皮廠代表，重申政府決定限期七月卅一日遷拆，不再展延，因彼等已獲四年時間籌備搬遷。但民政官對皮廠商之要求獲更多土地，則允予轉達當局考慮。初時拒絕遷移往葵涌之皮廠商，昨日會議後表示同意搬遷，祇要能繼續經營。昨日雙方會議在友好氣氛下進行，並定下星期四日再度會談。

與此同時，理民官員透露，將可於一兩個月內招商清理現時各皮廠所在之地盆，並將用作住宅與輕工業廠房建築地。但此計劃尚未作最後定議。清拆後，地主繳清費用後即可領回該地。

當局修訂工廠法例後 小心翼翼施行 以免打擊小廠

【本報訊】最近通過之一九七六年工廠及工場修訂法例，當局於執行時將極爲審慎，以免小規模之廠商受致命之打擊，故初期或祇有二百至三百五十家危險性或厭惡性之工廠，須遷出現有之非工業樓宇。

受影響之工場，大部份係汽車噴油店、電力家庭用具及工業用品，因用易燃液體而可能引致火險者；與及小型紡織品漂染工場，其臭味使附近居民厭惡者。

此等廠房，大多未有向勞工處註冊，而散佈於港九各地者，尤其是在土瓜灣與深水埗區。其它受影響者則爲人數不逾二十名之塑膠、膠鞋及五金廠。

瑞士信貸副總裁訪金銀

【本報訊】瑞士信貸財務有限公司助理副總裁施禮誼，由瑞士抵港，昨日由該公司襄理百利葛陪同，訪問金銀證券交易所及金銀貿易場，主席胡漢輝、施禮誼對金銀業機構制度和買賣交收，甚感興趣。圖爲賓主雙方合攝，由左至右：胡經緯、馬清忠、百利葛、胡漢輝、施禮誼、林國輝。

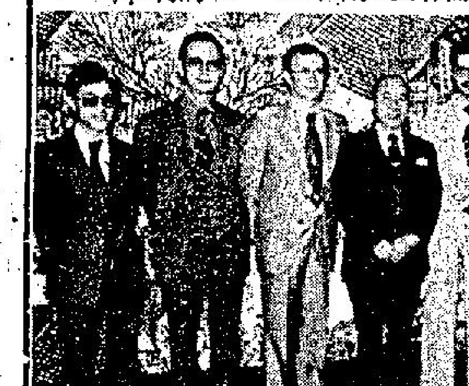

年紀老邁‧肝火未消 一聲咳嗽起爭執
兩老翁一死一傷

【本報訊】本年度第一宗兇殺案發生於將軍澳調景嶺村，兩名老翁年齡相加達一百卅九歲，昨日竟因一聲咳嗽，而大打出手，因而造成兩敗俱傷，其中一名老翁更因傷重不治，另一名老翁因送院急救，警方抵場調查，將案列爲兇殺案處理。

此宗兇殺案死者名袁正持，七十一歲；傷者名黃碧璣，六十八歲，據院方今晨透露，傷者情況平常，現時仍要留醫，警方刻下已展開調查，但迄今仍未落案。

發生兇殺案現場是在將軍澳調景嶺村第七區九十七號，死者與傷者均爲湖南人，且居住在同一房屋的前後室，兩人均依靠義務老金生活。

據悉，死者袁正持，於兩個月前曾在醫院動手術，其後出院，但脾氣卻十分暴躁，昨日中午十二時許，死者在午睡時，突被咳嗽聲嘈醒，即責怪鄰室的住客，雙方初時發生口角，同時，有人以棍敲擊木板間牆，雙方爭吵更烈，其後，突有人自廚房取出一把菜刀，向對方攻擊，雙方隨即展開打鬥，結果兩人均告受傷，附近的坊衆獲悉後，一方面報警，另一方面則將兩傷者送觀塘聯合醫院救治，其中一人證實已不治喪生。

警方在兇案現場將染有血跡的利刀，一併帶返警署查訊。

鋁質垂直百葉簾
在傢俬展覽展出

歐美日本室內設計家一致推崇備至的家華牌鋁質垂直百葉簾，由於氣派豪華，格調高雅，加以處理方便，不沾塵不用洗，所以在歐美日本等地工商業機構，大酒店、餐廳、高尚場所及高尚家庭都普遍採用。港澳區總代理家華實業公司自去年底推出介紹予本港市民後，由於其特點除了美觀外，在實用方面更可以隨意控制光綫，靈活適應風向，防火隔熱，隔阻陽光的灼熱照射，保持室內清涼，節省冷氣用電，極之適合本港的居住環境，所以自上市以來各大廈的工商業機構爭相採用，如港島方面的於仁行大厦、聯邦大厦、和記大厦、金門大厦、樂成行，九龍方面的瑞興大厦、星光行、九龍中心大厦等內部多間公司寫字樓都已安裝使用。現正在中區的大會堂展覽廳的傢俬展中展覽，吸引數萬市民參觀。總代理家華實業公司，在北角天后廟道四二至四四號。

聯校科學展覽 明晚義演籌款

【本報訊】第九屆聯校科學展覽籌委會，將於二月十四日在九龍瑪利女書院，舉行一綜合晚會，以籌措部分經費，是晚由七時起，作三小時精采表演。此次籌款目標爲二千元，票價分三元、五元、七元三種，除在會員學校內售票外，更在當晚有即場售票。

今晨市場價格 肉類魚蝦蔬菜

上肉	八元六角
牛肉	九元六角
雞	八元至九元半
鴨	五元至五元半
坭斑	十四元半
紅衫	三元至四元二角
大魚	六元八角
鯪魚	四元二角
蕃茄	二元四角至三元
黃芽白	八角至一元
菜心	一元二角
生菜	一元
蘿蔔	六角至八角

（價格以每斤計算）

電視廣播有限公司
賑災籌款進收表
一九七六年二月四日至一九七六年二月十日

收入

捐款　HK$2,025,194.45

附註事項：電視廣播有限公司並無在上列收入中扣除任何費用。

余經緯（總經理）

核數師報告：本核數師對電視廣播有限公司賑災籌款從一九七六年二月四日至一九七六年二月十日期間內之收入及各項有關紀錄已査核完竣，茲證明上列進收表與所存紀錄相符。

LOWE, BINGHAM & MATTHEWS CHARTERED ACCOUNTANTS HONG KONG

羅兵咸會計師
執業會計師
義務核數師

一九七六年二月十二日

晚報聯刊 特別分類廣告
每段二吋二格或四吋一格
每天晚報
合共收費三十五元
連刊七天
上期收費　不折不扣
此種廣告祇以普通廣告費爲限
啟事及醫類除外。

著作名家 七十三齡 見農居士
歷五十五年老經驗
相法命理至上·判斷準確第一·
掌相、命理、氣色、財運、卅元·
剪報到談優待七折·並送新出版
流年與氣色一本·
會客上午十時至下午七時（星期日休息）

最新儀器技術 保証舒適
隱形眼鏡 蔣氏
驗眼家專
精配歐美與各名廠
薄形及柔軟隱形眼鏡
先進技術及精密儀器驗配
舒適易戴　自然滿意
歡迎駕臨或來電詢問詳情
大佛口莊士頓道八號 ⑤282286
富宜大厦U－8號 ⑤246299
彌敦道總統大厦402室 ③844320

德禮大厦
寫字樓
廉租
（彌敦道／荔枝角道交界）
車位俱備，中央冷氣系統
停車場，專業管理，租
·詳情請電：
811874，3—819231
香港誠展地產部

免費刻名
美國嘉蘭 Garland 金筆
"Quiet Quality" WRITING INSTRUMENTS MADE IN U.S.A.
GARLAND
Beautifully balanced writing instruments that reflect years of skilled craftsmanship. choose either gleaming 12 Karat Gold Filled, or high lustre Deluxe Chrome. Available with handsome gift boxes

80-S, Gold Crown 金 港幣$90
70-S, Chrome Crown 白 港幣$45
50-DP, Gold Filled 金 港幣$60
25-DP, Deluxe Chrome 白 港幣$30
請駕臨各大公司參觀
總代理
PROMOTERS INTERNATIONAL
TEL: 5-274424-5

長沙灣街坊福利會
籌募福利經費演劇大會
即日預售各場戲票
場內有免費停車場
雛鳳鳴劇團
顧問：任劍輝·白雪仙
龍劍笙　江雪鷺　梅雪詩　梁醒波　靚次伯　言雪芬　朱劍丹
正月十四日 日演：雷鳴金鼓戰笳聲 夜演：紫釵記
正月十五日 日演 先演：賀壽大送子（台柱） 續演：春風得意鳳齊鳴 夜演：販馬記
正月十六日 日演：唐伯虎點秋香（台柱） 夜演：牡丹亭驚夢
演出地點：九龍長沙灣道（興華街口）戲棚
劇場電話：③七三〇〇七一·③七三〇〇八二

泰國要留美軍 國務院說不確
僅留非戰鬥部隊執行美援計劃

【華盛頓十二日合衆國際社電】國務院星期四日說，自曼谷傳來說美軍將停止於下月自泰國撤出的消息是不確的。

據一位官員說，刻仍在繼續與泰國談判於三月二十日把全部美軍作戰部隊撤離之後，剩下來的美軍繼續留在泰國的問題。

這官員說，此事要看討論的結果如何而定，這可能意味泰國會同意數目不詳的非作戰部隊留下來。

在討論中的，是「剩下來的」部隊，可能於三月廿日之後，繼續留在泰國，執行美援計劃，及「担任其他必須的工作」助時，若干小型基地也將可能留爲美方管理。

美國發言人拒絕直接評論，美軍留在泰國的計劃。他們說：「這件事仍在討論中。」

資深消息來源表示，留駐三千美軍的計劃，已獲得官方的准許。一位官員說：「現在只有泰國政府改變，才會改變該項計劃。」消息來源並未完全摒除改變的可能，因爲到三月廿日預訂的最後撤軍日，泰國選舉活動將進入高潮。他們担心到那天或以後會有反美示威，但官員們相信，他們不會成功的驅走美軍。

【曼谷十二日合衆國際社電】美國官方消息來源今天說，美國將停止預定在下月從泰國的撤軍，而留有三千美軍及兩個重要基地無限期的活動。

消息來源說，當對泰國軍方的曼谷顧問團仍將繼續掌管美國軍事援

退些其他的工作是甚麽。

[illegible]律賓大學接受法律學博士學位，而其夫人（下圖）伊利沙伯則在東方大學接受文學榮譽博士學位。

蘇俄塔斯社公開報導
毛共極左派奪權 內部鬥爭正加劇
毛酋健康衰退日益明顯

【莫斯科十二日路透社電】蘇俄「塔斯社」今天描述毛共的領導權「已因內部鬥爭而腐蝕」，並說，毛酋的健康衰退，已益趨明顯。

「塔斯社」於一篇批評北平領導權的出現緊張情態的文章中說，毛共的極左派分子，企圖於三個重要的黨及政府職位虛懸之際，增强共影響力量。

極左派分子（「塔斯社」沒有指出他們的名字）控制了新聞傳播媒介，內部鬥爭日趨尖銳化，共黨報紙每日都有登載此種鬥爭的消息。

「塔斯社」雖然沒有提及共黨高級「副總理」鄧小平的名字，但說：「於文化革命後復出的黨和政府的幹部——鄧小平便是此類人物——正遭受抨擊。按鄧小平最近已成爲大字報攻擊的對象。

「塔斯社」說，極左派利用毛酋的反俄和想成爲强國的個性的特殊性格，企圖在毛酋尚在人世的時候，奪取到對大陸的控制權。

「塔斯社」把極左派與「溫和派」在政府中與在武裝部隊中作一比較。

「塔斯社」說，「溫和派」的現實的內政及外交政策——蘇俄認爲這是包括停止與莫斯科分道揚鑣在內——已獲得越來越大的支持。

「可以這樣說，在大陸發生的事，已產生出黨和政府的領袖人民……他們的政治歷史，表明他們乃是幹部工人，較老一代和下一代的『溫和派』。」

「塔斯社」又說，上星期六日被任命爲「代總理」的「公安部長」華國鋒就是政治局中這一派的人物。

「塔斯社」的此項評論，是在此間發表的一連串此類評論的最近一篇，它堅持毛酋個人反俄，而並非所有大陸官員都和他持相同的見解。

【北平十二日路透社電】在中共領導階層內的緊張局面日形嚴重的跡象當中，一項針對「副總理」鄧小平的大字報運動，經在「北京大學」開始。曾經到訪該大學的外國人士說：校內貼滿清楚暗指鄧小平的海報，指摘他爲「走資本主義路綫分子」。這是六十年代「文化革命」期間，用以加於毛澤東敵人身上的稱呼。

山姆嬸嬸‧出使英倫

美國候任駐英國大使安妮‧岩士唐（四十八歲），她的神槍手、狩獵家及精湛騎術的聲譽，早已風聞於英國。英國外交部一位發言人表示對於她獲委任之事，「非常驚喜」。一家報章更替她取名爲「山姆嬸嬸」。本圖是岩士唐夫人在德薩斯州所拍的近照。

基辛格謂洩露情報活動 損害美國政策
若干文件已被歪曲利用

【華盛頓十二日路透社電】國務卿基辛格今日憤怒宣稱：洩漏美國海外情報活動之事，正使他與福特政府其餘人士遭受「另一次麥卡錫主義」的煎熬。

他聲稱：被洩露的文件，已被歪曲利用。縱使個別文件可能屬實，但整個打擊是「惡毒的謊言」。

基辛格謂：假使他感到陸續產生的指控已削弱了他推行美國外交政策的能力的話，他會考慮辭職。

但他補充說：要考慮的重點是，是否「任何一位公職人員都可以被最不負責與肆意的指控所毀滅」。

他聲稱：情報報告當中所披露的事，經已損害了美國對外政策。

他舉出一個確切例子，美國「洛歇飛機公司」官員曾賄賂外國官員及顧要公民之事。

他謂：他曾極力反對在法庭訴訟當中透露此事，以避免擾亂所牽涉的國家的政治安定。

「我們指出：此事對於其他國家的本土安定，可能有非常嚴重的後果。」

問及他本人對於所報載「洛歇公司」的行爲之觀感時，他答稱：「我們不僅是不加饒恕，而且更强烈譴責這些所爲。對於發生了這些事情——如果屬實的話——我們感到十分遺憾。」

其他事情方面，基辛格謂：蘇俄所支援的「安哥拉人民解放運動」顯然穩操勝算之事，沒有改轉美國拒絕接受一個由古巴及蘇俄部隊强立的政府的態度。

福特政府將於下星期向蘇俄轉致美國對於蘇俄所提出裁減雙方核子武器限額的建議之反應。

美國即將召回駐中東的大使，進行磋商，然後向阿剌伯各國及以色列提議謀求和平新進展的機會。

水浸「新金山」
澳洲卅個市鎮被淹 已與外界隔絕交通

【雪梨十三日合衆國際社電】國家緊急救濟委員會發言人今日稱：在過去三天以來，由於一場狂風暴雨所引起新南威爾斯北部及昆士蘭南部廣泛地區泛濫之洪水已在逐漸消退，但若干市鎮仍需面臨數星期與外界隔絕。

發言人稱：數以百計的家園遭受水浸，財物及穀物之損失達數百萬元之多。幸而迄今尚未聞有死亡之報告。

發言人稱：有三十個位於新南威爾斯北部之市鎮已於昨日被洪水所淹，而與外界隔絕交通。該區十五條河流系統因颶風阿倫而引起之大雨所造成之河水氾濫，使最少一千五百人被迫離開家園，疏散他處。

他說：在過去三天以來，該區所紀錄之雨量超過二十吋。

國家賑災隊已使用船隻、飛機及拖車將離此間以北五百哩之摩爾鎮低窪區之三百名居民疏散。

該鎮鎮長詹姆士稱：「該區簡直像一個海洋一樣。當大水由河流冲向鎮上時，速度之快簡直使我們完全措手不及。」

科學家發表報告指出 瓜地馬拉地震後 向西移動一公尺

【瓜地馬拉‧尖馬天南高十二日路透社電】科學家們今日報告稱，使約一萬九千名瓜地馬拉人罹難之毀滅性地震，已將該中美洲國家向西移動最少一公尺（三呎）。

國家賑災委員會發表一份由三名專家所作之報告稱：該次强烈地震係由於一片廣濶之斷層與岩層沿着水平綫移動。

他們估計瓜地馬拉北部已移動達一點一公尺之多。

新發生之地震繼續使瓜地馬拉城之街道充滿瓦礫和沙石，但專家們預料地震餘波將逐漸消失。

在此中部高原區之居民，現正開始重建他們的正常生活，清理碎石泥沙，並在頹垣敗瓦中修築藏身之所。

美進行核試 炸力極巨大
百餘哩外建築物震動

【拉斯微加十二日路透社電】美國今日在內華達州沙漠進行炸力約爲一九四五年在廣島投下的原子彈十倍至五十倍的核子試驗。此次試驗所產生的震力使試驗場外一百二十五哩的建築物亦感震動。

原子能研究及發展管理局公佈這次核試，並稱，這次地下核武器試驗是本年的第四次，其炸力等於二十萬噸至一百萬噸的烈性炸藥。

結婚十年‧有兩子女 球王比利鬧婚變 申請與妻子分居

【里約熱內盧十二日路透社電】巴西新聞通訊社今日報導，巴西「球王」比利已向法庭申請與其妻子合法分居。

這申請書是呈遞給聖多斯法庭。他和他的妻子露斯梅利是於十年前在聖多斯結婚的。

他們已有兩個兒女，一個是九歲大的琪莉‧基斯丁娜，另一個是五歲大的愛迪遜。分居的理由並未提及。巴西是不准離婚的。

美元兌價回升 金價起跌不一

【倫敦十二日美聯社電】美元兌大部份歐洲貨幣的兌價星期四日已告同升，但一項購買西德馬克的投機性行動，則繼續打擊英鎊及法國法郎。

黃金的收市價起跌不一，倫敦金價每安士上升五十美仙，蘇黎世金價則下跌廿五美仙，交投頗爲疏落。

美元星期三日曾經受挫，緣因是投機人士搶購西德馬克。他們顯然相信，波昂政府即將被迫調整西德馬克在歐洲貨幣聯合浮動制度內的幣值至一個較高的水平。

結果，英國、法國及比利時的國家銀行均需拋售數百萬美元來減緩它們的貨幣之跌勢。反之，荷蘭、西德及瑞士的中央銀行則忙於購入美元來防止它們的貨幣兌美元的價格升得太高。西德及荷蘭的中央銀[illegible]協助解決它們的困難，藉以[illegible]

在倫敦，英鎊兌美元做價下跌了四分一美仙，以一英鎊兌二點零六六五美元收市。

在法蘭克福，美元亦略有起色，以一美元兌二點五四馬克收市，星期三日的收市價爲一美元兌二點五三八馬克。

在巴黎，雖然法國銀行已經拋售大約三千萬美元[illegible]法國法郎升至一美元兌四點四六四五法國法郎。

在蘇黎世，美元祇有在蘇黎世做價才告微跌，由一美元兌二點五五五五瑞士法郎回順至一美元兌二點五五二法郎。

金價在倫敦以每安士一三一點三七五美元收市，在蘇黎世則以一三一點六二五美元收市。

英工黨政府宣佈 緩和失業計劃 不實施進口管制

【倫敦十二日路透社電】英國工黨政府今天宣佈一項緩和失業的二億二千萬鎊的計劃，但它避免進行任何全面的反通貨膨脹，和避免實施工會所急盼施行的進口管制。

財相希利向滿座的下院宣佈了該項計劃。英國目前的失業人數已達一百四十三萬人，爲工作人數的百分之六點一，是戰後的最高紀錄。

這項去年九月以來政府採取的第三套措施，與前此的增加生產，增建公共房屋，訓練與僱用，同出一轍。

福特公開表示 不容許安哥拉 成蘇俄殖民地

【華盛頓十三日美聯社電】福特總統星期四宣稱：倘若蘇俄或古巴試圖把安哥拉變成殖民地的話，他將要求美國國會「應付此種挑戰，但毋需動用美國軍事人員」。

福特在白宮接受新罕布夏州十七家電台的代表錄音訪問時，發表上述聲明，他將於二月廿四日新罕布夏州初選中，與郎奴列根一較高下。

他聲稱：蘇俄與古巴「現時是安哥拉的主宰勢力」。他續稱：「我們不認爲蘇俄或古巴在任何情形下應該介入，並使到這個國家變成蘇俄或古巴的殖民地。倘若他們試圖這樣做的話，我必定要求國會給予協助及支持，好讓我們能夠毋需動用美國軍事人員而應付此種挑戰。」

福特又重申：如果他在十一月當選總統的話，他將請求國務卿基辛格留任他目前內閣職位。他聲稱他認爲基氏正有優異的工作表現。

華國鋒突升職 美國感到意外

【華盛頓十二日路透社電】美國國務卿基辛格今天說，美國對華國鋒之被任命爲大陸「代總理」感到意外。然而，他在記者招待會中說，他並不認爲華國鋒的此項任命，會改變美、毛關係。

他說：「我們感到意外的是變化，但我們希望基本的政策不致改變。」

於被問及前總統尼克遜行將訪平之行時，基辛格說，此事强調出尼克遜對展開美、毛關係所担任的角色——他認爲這是近年來的主要外交成就。

基辛格强調，尼克遜是以公民的私人身份前往，事先沒有與政府商量過。

英國撈女大活躍
架步門前再度掛出紅燈 利用商店櫥窗招徠顧客

【倫敦十二日法新社電】於獲得一次法律上的勝利後，倫敦的五萬名娼妓，今日出動爭取整場戰爭勝利。

她們需要的是官方對她們的工會的承認，和警察不再困擾她們。

最近在南坎浦頓海港城市贏得了可以留在路上的一役之後，她們又要向這個目標前進。南坎浦頓城的法院，最近曾裁定娼妓可以在街上走來走去接客，祇要不拉客便行。

這是對維多利亞時代的舊禮法的一種突破，那種舊禮法是可以召妓，但不能被人看見。

這種把頭埋在沙裏的態度，是由一九五九年的阻街法產生出來的。該項法例是禁止娼妓在行人道上出現。

當然，此舉並沒有結束這種世界上最古老的行業，然而，它卻導致策略上的改變。娼妓忽然變成了應召女郎，她們也可以賺到同樣多的錢。但卻很少在街上露面了。

曾一度用作娼妓行業的標誌的紅燈忽然間又在妓院門外亮起來了。妓女們在當地的商店窗櫥那裡，掛出些詞意明白的廣告。

那些「女郎教授法文」的啓事，並不一定表示她懂得把法語譯成英語。

當一個女郎在窗櫥上貼出「教授音樂」的啓事時，她簡直就不懂得與蕭邦（音樂家）有關的事情。

同時那些介紹伴侶公司——提供介紹女郎到市外過夜服務——則如雨後春筍一般開設起來。

在大部份情形下，女郎的服務在最後一班巴士收工之前，仍未完畢。

美中情局長布殊下令 禁止聘用記者作線人

【華盛頓十一日路透社電】新任美國中央情報局局長布殊本日下令停止聘用美國新聞機構的新聞記者作爲綫人。

布殊自維珍尼亞州蘭格里的中央情報局總部發表一項不尋常的聲明說：「中央情報局與美國傳教士之間，並無秘密付錢或訂有合約的關係。」

於下令禁止利用新聞記者爲美國的組織工作之際，布殊顯然開放僱用新聞記者替外國組織工作之門。

中央情報局的發言人於被詢問此項禁例，是否亦適用於外國機構時說：「請細讀那份定明吧。這要看你怎樣發決了。」

該聲明說：「中央情報局由即時起，今後不與任何美國新聞機構，報紙、定期刊物、電台和電視台所僱用的全職或兼職的新聞記者建立任何要付錢的或合約性的關係。」

電視播音節目

香港電台
二‧三〇 每週一星
三‧〇〇 粵語新聞
〇五 洪任法
三〇 廣播劇「人約黃昏後」
四‧〇〇 青春交響曲
五‧〇八 三個骨陳任
六‧〇〇 粵語新聞
一五 新聞天地
三〇 廣播劇「小城之春」
七‧〇〇 粵語新聞及特別報告
一五 醫學常識解答
四五 孖Q雜談
八‧〇〇 新聞簡報
〇五 我爲你選唱
三〇 米高馮的故事
九‧〇〇 轉播倫敦新聞
一〇 空中問答
三〇 你的旋律
十‧〇〇 新聞報告
〇五 電話談心聲
十一‧〇〇 新聞簡報
一〇 廣播劇
十二‧〇〇 「霧女郎」
天氣報告
一‧〇〇 新聞報告
一〇 時代曲
廣播完畢

商業第一台
二‧〇〇 古今中外
三〇 「孽海花」
三‧〇〇 彩色繽紛
三〇 藝員五線譜
四‧〇〇 一身是膽
三〇 東昇對流浪「」轉播足球賽
六‧〇〇 新聞專輯
三〇 十八樓C座
實地播出多重彩中獎號碼
七‧〇〇 新聞簡報
〇五 賽馬座談會
三〇 點播小說
八‧〇〇 新聞報告
〇五 時代曲
三〇 粵曲
九‧〇〇 三個臭皮匠
十‧〇〇 古曲晚唱
十一‧〇〇 午夜怪談
十二‧〇〇 「寒夜簫聲」
新聞專輯
三〇 廣播完畢

商業第二台
二‧〇〇 新聞報告
〇五 年青人時間
七‧〇〇 新聞報告
〇五 股市行情報導
三〇 升中會考指導「英文科」
八‧〇〇 時代曲
三〇 粵曲點唱
九‧〇〇 英語課程
三〇 樂苑花瓣
十‧〇〇 新聞報告
十一‧〇〇 唱片唱不停
天氣報告
十二‧〇〇 新聞報告
廣播完畢

佳藝電視台
一‧〇〇 佳視新聞
午間劇場「俠女尋母」
六‧〇〇 節目預告
警訊
娛樂天地
佳視新聞
洪熙官與方世玉
七‧三〇 隋唐風雲
八‧三〇 大地風雷
九‧三〇 教學電視(一)基本會計學(二)國語(三)實用英文(四)室內設計
十一‧三〇 最後新聞
全日播映完畢

麗的電視中文台
二‧〇〇 新聞、天氣及節目介紹
一五 麗的影院「春燈會」鄧碧雲、林家聲主演
四‧〇〇 下午茶
三〇 新聞及節目簡報
五‧〇〇 「小肥豬」卡通片集
「妙探福星」片集
六‧〇〇 節目簡報
警訊
故苑情深
七‧〇〇 今時今日第一輯
車底驚魂
鄉重彩
八‧〇〇 天氣報告及經濟新聞
猿人襲地球
九‧〇〇 娛樂昇平
麗視劇場「龍虎風雲」
醒目世家
十‧〇〇 時人時事
賽馬世界
今時今日第二輯
十二‧〇〇 父子情深
週五影院「不斬樓蘭誓不還」麥炳榮、鳳凰女主演
完播曲

麗的電視英文台
五‧〇〇 兒童世界
神馬歷險記
六‧〇〇 深海探秘
新聞及天氣報告
七‧〇〇 警訊
露西劇場
自手成家
八‧〇〇 金龍探案
新聞及天氣報告

無綫電視翡翠台
一‧〇〇 午間新聞
七彩「君在何處」片集
每日電影「女狀元」下集 余麗珍、羅劍郎主演
新聞報導
第二劇場「長白山上」
四‧〇〇 午間電影「玉女秘密」由陳寶珠、沈殿霞主演
五‧四五 七彩「再生花」片集
六‧一五 七彩「精打細算」
七‧三〇 新聞及天氣報告
翡翠劇場「楊貴妃」
八‧〇〇 七彩「少年十五二十時」
七彩「梁大夼」
九‧〇〇 七彩「歡樂今宵」
十‧一五 七彩「包青天」片集
十一‧四五 七彩「杏林變傑」片集
最後新聞報導
國語名片精選「大丈夫與寡婦」由雷成功、胡錦主演
全日播映完畢
精神病專家
新聞透視
電視首映長片「神槍手走天涯」
全日播映完畢

前任白區交通員

曾昭科奇案

□孟茹口述

他向那姓歐的同志說：「你的任務是護衛的任務。你和甘同志一起到香港，但是却不要在一起，食宿行均必須分開，然而你却必須負起保衛的責任。倘若甘同志遇到任何的困難，你便須立即和我聯絡。這裏我給你一個電話號碼。倘若甘同志在過界羅湖遇事，你便立即返回深圳，給我搖一個電話。倘若他在香港遇事，則可打這一個電話。你祇要向對方說：『你姓周，甘先生話你辦的事已辦妥當了。』記着對方是一位北方籍的男子，他整天二十四小時守在電話旁等待你的報告，接聽電話的必定是他，你也不須要調查他的姓名。」

靚章接着向那歐同志說：「你們沿途絕對不准互相談話，假裝完全不認識。祝你成功。」

接着靚章給他們各人二百元港幣，全是十元的鈔票，他說道：「你們在羅湖購火車票時可用十元鈔票。」

他雖然說出這指示，但是暗地裡却怪保安局長，為什麼不發給他們五元面額的鈔票。誰也知道，由大陸前往香港，除了是華僑及港澳同胞的身份外，祇准携帶五元。

他另交給兩人各一個信封，說道：「這裡面是你們的出入境證件，你們的照片，我已向有關單位取得了，貼在證上。另一函件，是致邊防政委負責人的。你們抵達深圳後，立即便要和他取得聯絡。他的辦公室設於華僑旅館的二樓，負責和他聯絡的是一位女同志。他並不在辦公室內工作的。」

接着靚章說道：「你們和政委的負責同志取得聯絡後，他便安排讓你們排在第十名左右先過橋，而且經過海關，不須要檢查。」

他問道：「你們還有什麼問題？」

那姓曾的說道：「我祇在二十多年前任交通員，已好久沒有擔任這工作。不過現在既然是上面指示，我不能不從命。你可以告訴我嗎？到底這任務，為什麼那麼重要？」

靚章笑着說道：「這要留待你們回來的時候，方才能說明。況且你們知道的資料越是少，對你們的安全更有保障。香港暫時並不是我們管轄的地區，雖然那一個殖民地是屬於我們的，是寶安縣的一部分，但是現在仍是英國殖民地，仍須待我們解放。你們到那裡去，亦即與以前到白區去一般，必須要步步留神，千萬不能放鬆警惕。」（一〇四）

論馬季延長之後　人人要識打算盤

迎龍怪談

·夏滿月·

賽馬會決定增加賽馬次數，延長賽馬季，增加馬迷之發財機會，但當然更增加馬迷之破財機會，問你驚未？

馬迷賭徒越來越熱烈捧場，賽馬會本來想趕快建成沙田賽馬場，儘量提早開檔，使馬迷賭到夠纔為止，但現在已經急不及待，實行將本馬季之時間延長，到下個賽馬季，更提前開檔，延後收檔，使馬迷賭徒，不能過足癮，亦可以過七八成癮。

賽馬會坐言起行，話增加賽馬次數，本季就實行，據說打響算盤，非咁做不可，因為近來猛咁增加外圍投注站，歇暑期內，一樣要納租者也，冇生意做，則等於納空租。雖然有多重彩頂住，但係賭徒並不歡迎多重彩，唔喜歡捧手神，捧場者甚少，馬會算盤打落，認為認真唔化算，於是跑多幾場馬，執番多少，到下季，則再增加賽期，務求地盡其用，龍盡其刮。此舉，當然有人大彈特彈，認為咁攪法，容乜易香港人全變賭鬼，日馬剛完又夜馬，而夜馬之馬爽未哭完，已經係星期五，又要去買場外孖Q，人人頻撲，盡其狗馬之勞。

但亦有人話，唔怕，香港之賭徒，輸唔死，睇吓不少人去澳門賭錢就知道矣。如果香港有機會大賭特賭，就會有人再去澳門搏命，肥水唔流過別人田，豈不是一樣？

作為香港居民之普通反應又如何？

或者好多人歡迎，但係最適當之反應，係徙人都打吓自己個算盤。有得賭，亦唔好大賭，所謂吓大賭，因人而異，如果你家財千萬，則一萬元買一場馬，唔算大，但如果係一月入千餘，又要養妻活兒，又要自己使用，則賭一百幾十，已經算係豪賭，亦即係賭到顧頭唔顧腳。

所以，凡係在香港之居民，可以賭，但要量力而賭，否則你乞米之時有人可憐，如果自己有尺寸，則日日跑馬，又何傷焉？

花鼓謠

□南宮搏

大變發生

先是有小股盜寇出沒，搶掠郊野的村鎮，漸漸地，流寇由山東方面來到此地——

朱貞娘一些也不知道流寇的消息。周醫生不曾把這種事告訴她，那女傭，一直是不和她講話的。朱貞娘的小天地，陰森沉默。而她，也是不出門，這樣，使她和外界完全隔絕了。

當整個市鎮因流寇的壓境緊張和從事流徙之時，她正靜靜地為自己縫製衣服。

在精神麻木的情況中，她的身體，却是流亡以來最健康的時候，四個多月間，她吃得飽，而且也吃得好，又有充足的睡眠，她的軀體豐腴了。她的面色也紅潤了。倘若單從外型來看，她像一個在幸福中的小婦人。

她幾乎是每一夜都睡得很好的——沒有掛牽，沒有憂慮，也沒有希望，一倒在床上，她就睡着。就在她酣睡中的一夜，事變發生了——

在夢中，她好像聽到各式各樣的聲音，但是，由於心理上覺得沒有一件事和自己相關，她全然不加理睬。

可是，當天明時，她起床之後，就發現到周圍的情況起了變化。

首先，是那永無笑容的女傭人不見了，接着，她發現通向外面的門戶開啟着。

朱貞娘詫異着，於是，將門戶關上，再從事盥洗，於是，她發現，房中冷冰冰地，沒有早餐，再看女傭的房間，行李也不見了，這些徵象，使她憬悟到環境有了變化，不過，她並不因此而驚惶，獨自燒了一盌水，沖了一碗冷飯吃了，等待着——她相信周醫生會來，會將環境變化的消息告訴自己，而周醫生向來是晏起的，現在，時候還早——她等着，她完全不耽心。

終於，她覺得今天特別靜，從天清晨所必有的市聲，今天却沒有傳來……

於是，她起身，打算開了門出去看看——

就在這時，一個尖銳的叫喊聲自遠處傳了來。

「來了——來了——來了！」

朱貞娘一驚，在門邊立定，稍為頓歇，才慢慢地拔下門閂，拉開半扇門。

外面，杳寂無人。

外面，家家屋都緊閉着門。

「來了！來了！」又是尖銳的叫聲，由遠而近。

於是，朱貞娘看到一個中年男子，氣急敗壞地從長街的另一處奔來，她不解這人是為了甚麼，將門關小了一些，在縫隙中窺看。（九五）

絃外之音

□黃思騁

接着，一個警察走來，終於將她們拉開了，但這兩個女人，還在彼此咒罵。

「這兩個女人真叫人噁心！」珊珊說。

「這大概是法國女人的生活方式，她們可能是在作一項玩男人的競賽，結果不相上下。」

戲繼續演下去。趙秀峯可以從戲中的各個場面，測度出一個女人的生理反應。每當她亢奮起來的時候，他會發覺她把他的手抓得很緊。

「珊珊……」他低聲呼喚她。

「唔！」她捏緊他的手。

「我愛你。」

她的眼睛不曾離開銀幕，因為那個女主角又在那裏賣弄風情了。

「你說甚麼？」

「我愛你，你聽到了吧？」

她轉過頭，帶點氣急的聲音說：「這是可能的嗎？」

「我早就為你着迷，祇是我沒有說出來而已。」

「你知道我們祇能做朋友，我不能背棄朋友。」

「你不必將兩件事混在一起。」

「她遲早會知道，到時我不但信譽破產，還會失去一個朋友。」

「我們不用讓她知道。」

突然，她推開他，正襟危坐，裝出生氣的樣子：「我不是那樣的女人。」

「珊珊，你怎麼生氣啦？」

「男女授受不親。」

「現在是甚麼時候還說這樣的話。」

「我們這樣做不要緊，萬一給女姊知道，你教我的臉往那裏擱。」

「你太顧慮了，她不會在這時候到這裡來的。」

「要對良心有所交代嘛。」

珊珊做這件事是勝任愉快的，她做舞女的時候曾經跟上百個舞客有過關係，對男人的弱點瞭如指掌，祇要她出手，無不一個個手到擒來。這次她受表哥的託付，又得季夏女的諒解，做來更是得心應手。就在這一天，她略施小技，就把一個趙秀峯弄得神魂顛倒了。

「珊珊，做人何必這樣認真，到現在還講這種道德觀念。」

「對我個人而言，我可一點也不在乎，我比你還開通呢！」

「既然這樣，又何必把阿女牽扯在裡面。」

「她是我多年的朋友，因為信任我才把我介紹到你的工廠裡來，我怎麼可以撬她的牆腳。」

降龍珠

□東方玉著

她不待白玉霜開口，接下去道：「因此咱們之中，應該有人先行，探看虛實。」

白玉霜道：「不錯。」

冷青萍道：「我是一行人中的嚮導，這差使自然由我擔任的了。」

白玉霜沉吟道：「妳路徑較熟，自然是適當人選，但單身一人，祇怕……」

冷青萍道：「我以前一直在蛇谷龍宮，很少有人認識我。」

蘇飛娘道：「那就更不妥。」

冷青萍道：「小妹武功不敢說如何高明，但至少還足可自保。」

薄一刀道：「這樣行，冷姑娘該有個幫手同行，薄某隨妳同往如何？」

「不成，」冷青萍看了他一眼，搖搖頭道：「薄老大成名多年，你不認識人家，江湖上認識你的人，可多着呢，你和我一同去，老遠就叫人家認出來了。」

她秋波一轉，落到卓玉祥身上，說道：「我看那就要卓少俠和我同去好了。」

卓玉祥道：「在下願意陪冷姑娘同去。」

唐思娘搶着道：「我也去。」

小說

師姑，妳要去，我敢說不好麼？祇是……」

唐思娘道：「妳又有什麼祇是了？」

冷青萍道：「我話可要說在前頭，論輩份，妳是我小師姑，但論此行職務，可是以我為主，卓少俠和妳祇是我的幫手，所以這一路上，你們可都得聽我指揮行事。」

卓玉祥道：「這個自然。」

唐思娘道：「卓大哥，她還是故意拿蹺。」

卓玉祥道：「但冷姑娘說的也是實情。」

冷青萍道：「好了，咱們走吧！」

當先朝山徑上奔去。

卓玉祥、唐思娘緊隨她身後，趕了上去。

三人一陣急奔，片刻工夫，已經轉過一重山卿，冷青萍忽然閃下，轉過身來，伸手拉了

通天跑街

「浮生六記」有新舊

我自幼在赤色大陸討生活，足跡走遍大江南北，然讀書甚少，學到皮毛的，祇是一些「黨八股」以及公式化的口號，說到中國古典文學，真是一竅不通，當聽到胡滔松提起「浮生六記」一書，恰巧近日我在報紙文藝副刊看過評介此書的一篇著作，記得評介裡提及那是晚清時代一位飽學雅士的抒情小品文集，內容格調清高，筆調瀟灑逸宕，現時胡滔板說起涉閒上海又有新的「浮生六記」出現，且在上海暗地流傳着該書的手抄本，是以引起我追究真相的興趣，使我懷疑的，難道上海市民在苛政重重壓搾之下，還有閒情逸致欣賞晚清時代的抒情小品文？

胡滔松解釋道，他在那上海仔嘴裡獲知的「新浮生六記」，並非什麼古籍文學作品，原來是四十年代在上海十分流行的一部道地鹹濕黃色小說，作者署名臨自黑，原是一張色情小報的連載章回小說，作者描寫男女交歡過程的筆法，別創一格，與一般淫書開門見山的平鋪直叙，大相逕庭。此書係採用自叙體，書中的「我」由頭到尾一共遇過六個異性，個個身份及一切體態言行都不相同，每個由初識直至苟合，情節曲折，描寫細膩，尤其是每到「戲肉」場面，筆調更是放縱不羈，靜與動的素描，一絲不苟，但措辭用句却全部以抽象含蓄的格調，表達一切。每當書中的我「劍拔弩張」緊張關頭，却「按兵不動」，而大拋古文書包，比如挪用「唐詩三百首」的精句，移作性活動的明喻暗示，讀者心領意會後，倍覺趣味，難怪當年這本被譽為「第一奇書」，而暢銷高達數十萬冊矣。

上海自易色後，一切黃色讀物，從此絕跡，自不待言，民間私藏的淫書，莫說是鹹濕小說，即使古今的武俠、言情、野史、傳奇等等種類版本，藏者怕惹官非，大部分當作廢紙一棄了之，大陸當局在「廢紙」堆中披沙瀝金，結果獲得不少珍貴的古籍善本。「文革」前上海望平街設有「古籍書局」，專門出售這些「廢紙」，定價之昂，令人咋舌，其中不少珍本還出口換取外滙哩。

回頭再說「新浮生六記」流傳於民間雖多，大部分早已變成造紙原料，回爐恢復白紙面目矣，但偌大的上海市，當然尚有極少數依然碩果猶存。（一〇七五）

菩薩風雲

諸葛青雲著　余丹青插圖

六十三

狄華康瞪目叫道：「賢弟，你——你在說甚麼？『菩薩蠻』不——不是東西？」

白樊棠微笑說道：「當然不是東西，他是一個人！」

狄華康越發吃驚說道：「一個人？這人也住在『菩薩潭』邊？」

白樊棠點了點頭。

狄華康繼續問道：「這人不怕『子午寒風』？」

白樊棠搖了搖頭。

狄華康皺眉又道：「賢弟曾說此人是想見『菩薩蠻』的一大阻碍，莫非他在每月朔日子時，望諸日午時出現，不許人接近『菩薩潭』麼？」

白樊棠笑道：「這人平時不知住在何處？每逢朔子望午兩時，却必在『菩薩潭』邊出現，散髮披頭，形如鬼魅！」

狄華康道：「此人定是有了不懼『子午寒風』之法，前來動那隻『菩薩蠻』的腦筋！」

白樊棠說道：「不是，他根本不去理會那隻『菩薩蠻』，祇是負手游過，不住吟哦着各種『菩薩蠻』的詞句！」

狄華康默然說道：「這倒真是一個怪人，但他這種負手行吟之輩，又怎會妨礙旁人的釣寶取寶呢？」

白樊棠笑道：「因為在這個時辰中，他不許『菩薩潭』邊，另外有人，誰若被他發現，誰就是他的生死之敵！」

狄華康聽得失笑說道：「這人真是蠻不講理！」

白樊棠點頭笑道：「由於他舉動性格均蠻，口中又復老是吟咏『菩薩蠻』詞曲，遂被列為『菩薩三兒』之一，被人叫做『菩薩蠻』了！」

狄華康問道：「這『菩薩蠻』的功力如何？」

白樊棠答道：「小弟雖未與他會過，但聽說此人在功力方面，別有專長，詭異莫測！」

狄華康想了一想說道：「這人有些怪異，必非無因！」

白樊棠道：「我也曾試加推測，但却猜不透其中原因，大哥是解超人，可有甚麼高明想法？」

狄華康搖頭笑道：「我那裡會有高明想法？祇是覺得那所謂『菩薩蠻』，可能有甚麼傷心隱事？」

白樊棠揚眉問道：「傷心隱事？大哥你能不能解釋得詳細一點，我聽不懂呢？」（六三）

收租佬

·昌華·

四十九：能說出前生事

道時，馬隆才知道女兒心理變態，是因為童年曾被母親痛打懲罰之故。上人繼續問道：「那麼你出世之前在甚麼地方？」

秀容沉思良久，沒有作聲，上人不斷地說：「你出生之前在那裏居住……」

秀容道：「想起來了，那時我住在監獄裡。」

「你是犯了罪坐監嗎？監獄的地方好不好，犯人多不多？」

「那地方糟透了，可是我不是坐監，而是獄卒，那些囚犯，多半是打刼殺人犯，在監獄內，他們一樣打架，我對他們從不客氣，經常用籐鞭打至半死，不如此，他們不害怕，有一個又打刼又採花的大盜，被亂鞭打至死，後來我便因此炒魷魚。」

「以後你改行了，做甚麼工作？」

秀容道：「我後來被行刺死了，那個殺死了我的人，就是坐完監出來的囚犯。」

「未做獄卒之前，你是做甚麼工作的？」

「那時不過是一個小販，」秀容用手支着頭，眼睛表露出疲倦的眼光，身體很弱似的，上人不再問，對她說：「你現在要睡覺了，你不是很疲倦嗎？」

上人沒有再問，秀容睡去了，沉沉大睡，他們出了房。馬隆道：「原來上人法力無邊，能使人前生之事歷歷如繪，請上人指教該怎樣治療？」

上人道：「現在祇能對令千金作心理治療，且待我安排便是。」

馬隆偕秀容及閔子修等一行返回家中，設宴招待他們，直至深夜始離去。

翌日，秀容感到獨自無聊，於是同工人六姐去看戲，突然嗅到一陣陣香水味，使她感到這些香水味十分刺激，覺得一陣昏眩，立刻與工人回家，但不久便昏迷睡了。醒來之後，就覺心情煩躁，把她的男友陸宵峯邀來。

馬秀容對陸宵峯道：「今天我想打人，你先吃點苦頭吧，苦後便甜了。」他取出一條籐鞭，在陸宵峯身上猛打，使陸宵峯的身上遍佈傷痕，陸宵峯要她停止，但她感得很痛快，更加着力打去，陸宵峯想過去搶她的鞭，豈知被她一鞭打中要害，立即暈倒過去。

港澳諜影

·上官斌·

五八：灣仔大哥吉叔

葉萍說：「香港淪陷已經半年有多了，有錢的人也早已變成窮措大，本來是窮措大的，現在已變了窮鬼了，你知嗎，一個人最惡的是什麼時候？」

「不消說，當然是窮的時候，」林浩含笑的：「一個窮鬼到了發窮惡的時候，便什麼都不怕了。」

「我就想利用這些窮鬼來對付日敵！」

「怎樣利用他們？」

「我們要發動窮人搗亂香港，等香港日敵窮於應付，也等他們知道估錯了香港，等於吞下了炸彈，發動太平洋戰爭，等於吞下了計時炸彈。」葉萍說：「我們早些實行這個計劃，即是把日敵肚裡的炸彈提早爆炸！」

「這理論很正確。」林浩同意葉萍的說法，於是兩人商量怎樣去發動這項搗亂香港的計劃。

「香港淪陷之後，出現許多怪現象，第一，就是故衣檔多，第二，就是賭檔多。在英國統治期間，香港雖然也有許多賭檔，但它們都設在樓宇之內，亦祗[illegible]的賭博，但在香港淪陷之後，居民以無工可做，又為了生活，迫得在街邊開設賭檔，最初，是由黑社會、無業遊民開設的，後來，連平時做正當職業的人，也開設了，最後，連女人也開設了，不管是誰開設的，賭檔的工作人員，有許多是女性。

這時節的香港，眞可以說是賭的世界。

開賭的人，希望藉此苟延殘喘，賭博的人，希望贏錢，解決兩餐，以免坐斃。不管開賭的也好，賭博的也好，他們都把生存的希望，寄托在賭台上，希望藉着賭博來麻醉自己，渾忘一切，因為在日軍統治之下，整個香港都籠罩着恐怖的陰影，可以說，再沒有生的希望與快樂了。

在賭檯上過生活的人，表面上好像是醉生夢死，其實，每個人都懷着徬徨、恐怖、慘痛的心情。

偶然想起太平洋戰爭前的昇平日子，每個人都會痛恨日本鬼子入骨。

葉萍要利用香港居民這種

希望韋定打得定

教練最初粒聲唔出

後來笑說唔贏唔抵

麗都　麗華　國都　民樂　寶石　北河　英華　觀塘　恒星　福星　聯邦　南昌　永華　龍華　實華

想開心呀　大鄉里啦

看人龍，咁長！聽笑聲，咁響！便知好睇

新華今午夜場仍映

大鄉里與掃街添

譚炳文

龍年宜睇　年頭笑到年尾　粵語對白笑戲

譚炳文·李香琴·李添勝　領銜主演

兒童不宜

你就是救星

垂危的病人急需輸血　請即到紅十字會捐血

電話：二二八

港九影院聯合廣告

海運·百樂　H702412　K678091

第十六天　超霸士特製瘋狂笑巨片

注意特別時間　12點　兩點　四點　六點　八點　十點

新福爾摩斯

海運午夜十一點九　敢死五壯士

兩院明午晚場：大老千與小鬼頭

福星·油蔴地

今天放映　龍年之寶　精彩鬧趣　笑片鉅

大鄉里與掃街添

李添勝　譚炳文　李香琴　主演

福星下期：毒后秘史

明午場：夜晚　瀛台泣血

今天放映　色情打鬥　香艷刺激　巨片

毒后秘史

岳華　陳萍　林伊娃　主演

明午場：夜晚　密宗聖手

紐約·凱聲

紐約：768721　凱聲：816656

第三週今天五場

查路登希士頓主演·兒童不宜

騎劫七〇七

明午場晚夜11點半　星期日十九點　再度大眾獻映

玉樓春曉　即日開始定座

京都·新聲

甚合胃口當然早滿

狄龍國際發行正斗喜劇

卡路·基利扶　愛芬芝霞　主演

偷偷摸摸

兩院明午場夜　神探勇擒大梟

新聲今午夜場　洪荒搏門

豪華·大華·華聲

第三週！五場請早

泰利沙華·拉斯基·杜化·李　主演　彼得方達

械劫礦石場

歐洲公司創新風格兵匪戰片　七彩闊銀幕　兒童不宜

打刼有如打仗！橋段新！氣氛緊張！影評猛讚

麗都　麗華　民樂　北河　英華

滿今五場

大鄉里與掃街添

譚炳文　李香琴　李添勝　主演

龍年宜笑　年頭笑到年尾

兒童不宜觀看

明晚午夜場：龍家將

英華明早：火龍神珠

東方·域多利·國華·國賓

今天最後獻映

飛船火山探險記

國寶　旅遊春色

明天映阿倫狄龍最新作

明晚全綫加午夜場

冷面神探

總統·華盛頓·帝國

全綫最後今天

飛船火山探險記

帝女花

明天映阿倫狄龍最新作

明晚全綫加午夜場

冷面神探

新舞台·國都·聯邦

兩院今天仍映　七彩粵語開心喜劇

大鄉里與掃街添

譚炳文李香琴李添勝

兩院明午晚：龍家將

中國體壇群英會

京華·快樂·金冠

今五場　愛芬芝挑逗傑作

偷偷摸摸　應時上市春之喜劇

今天五場　明晚加開午夜場

老虎過三關

兒童不宜

皇后·皇都·麗聲·黃金

第三週！破三百萬

嘉禾公司賀新春皇牌巨片

帝女花

龍劍笙·梅雪詩

雛鳳鳴五齊上陣

明午場：夜晚　密宗聖手

娛樂·樂聲·寶聲·英京

觀眾大讚好戲！今天五場獻映

邵氏出品寫實緊張香艷巨片

孫仲導演

毒后秘史

岳華·陳萍·思維　領銜主演

明午全綫午夜場：瀛台泣血　盧燕狄龍　領銜主演

翡翠·李活·亞洲·好景

觀眾大讚好戲！今天五場獻映

翡翠李活加午夜場

孫仲導演

毒后秘史

岳華·陳萍·思維　領銜主演

明午全綫午夜場：瀛台泣血　盧燕狄龍　領銜主演

文華　明珠

今天五場獻映　請早定座

騙神騙鬼騙財星

薛尼波特　華納出品

倫敦

今天五場獻映　恩培羅樂春巨獻

大暗殺

占士甸　高嘉蘭　李米高　積信　主演

明午晚：瀛台泣血

「你不必將兩件事混在一起。」
「她遲早會知道，到時我不但信譽破產，還會失去一個朋友。」
「我們不想……」
「她是我多年的朋友，因為信任我才把我介紹到你的工廠裡來，我怎麼可以撬她的腳。」
……同去好了。」
卓玉祥道：「在下願意陪冷姑娘同去。」
唐思娘搶着道：「我也去。」
……當先朝山……奔去。
卓玉祥、唐思娘緊隨她身後，趕了上去。
三人一陣急奔，片刻工夫，已經轉過一重山腳，冷宵……忽然……

＊＊＊＊

……統治期間，香港雖然也有許多賭檔，但它們都設在樓宇之內……
……本鬼子入骨。
……要利用香港居民這種……

＊＊＊＊

工商晚報

體育

東方想攞分

戰國策

東方對流浪甲組足球聯賽，今日下午四時在花墟球場舉行，序幕戰由雙方預備組對壘，下午二時一刻上演，票價統收五元。

東方與流浪在聯賽第一循環相遇時，曾打成一比一平手，兩隊今天在次循環重逢，就成為再決高下的賽事。

流浪原是甲組勁旅之一，雖然陣中華籍球員並非突出，但韓德遜、麥爵利、梅利、李度等外援均屬好手，嚴格來說人腳比東方強得多，則今天一場甲組聯賽，他們佔得優勢，贏面甚大毫無疑問。

可是，流浪實力雖較東方強，但他們在聯賽演出常會走樣，全隊踢起來，比不上在淘汰賽那樣時的佳作，所以，今仗他們雖有可勝之道，但能否取得兩分，便要看他們臨場演出水準如何而定。

東方明顯的實力比不上流浪，但他們為了爭取積分護級，每仗必拚，希望不能爭得兩分，亦可奪得一分即對護級前途大有幫助。他們在聯賽次循環能夠獲得勝南華，贏精工，挫愉園一連串佳績，便是這個緣故。

可以想像得到的，東方今天必然提高戰意與流浪一拚，藉着流浪在聯賽演出稍為鬆懈的弱點，他們就不難有隙可乘。所以，今仗流浪如有水準演出，東方因為技遜一籌，自難有得分機會，否則東方就隨時有搶分之望。

流浪必唔俾

後衛欠佳前鋒無射門腳 光華打成咁樣怎能贏 警察有攻勢該攞一分

有何所見

光華在距離完場前三分鐘內連入兩球，以二比二迫和警察，雖然光華終能搶回一分，但昨役警察在取得領先優勢而被迫和，卻是出人意料，從這仗的過程看，則警察未能獲得全兩分，似乎有些不值，無可否認的，昨役警察演出好過光華。

警察由於昨日打和，在聯賽積分表上，為十六戰三勝五和八敗，射入十六球，失三十六球而得十一分，即為較東方賽多一場而多一分，雖則警察現排在聯賽積分表上的第六位，但降班威脅仍未減輕，假如今天東方也能夠向流浪搶分的話，則警、東兩隊誰能擺脫降班「配腳」劣勢，仍要看以後搶分的進展。

昨日光、警對抗，被認為實力較強的光華，內鋒缺乏臨門一腳的把握，後防亦欠佳，遂使搶分護級的警察，能夠顯出較有組織的攻勢，兩翼陳惠民、歐陽純頗有作用，中鋒潘文燦的威脅也很大，光華後防曾經草木皆兵，中場球員也被牽制，以致攻力減弱，此亦為造成警察前鋒較為活躍的間接原因。

麥菲利缺氣 陳展安不穩 單靠陳國良頂 檔嘆力量有限

從光華守將的演出，麥菲利失水準及呈現缺氣，陳展安不穩，曾錫昌限於經驗，故整備防綫，祇靠擔任「清道夫」的陳國良左右包抄，畢竟個人的力量有限，致呈現顧此失彼，中場球員布連，被迫回防助守，馬天雄也不敢開上，遂形成中場「谷唔上」，前鋒綫因為內鋒面對密集防禦無術可施，兩翼的攻擊力也不夠，因此光華曾陷於攻既不能，守又不穩的劣勢，能夠在最後三分鐘扳平，已屬幸運。

雙方於昨日的比賽均在換邊時更換一個球員，光華由盧松江上替胡錦良，警察以范國偉入代劉家駿。

警察於上半場以十一分鐘，招廣傑吊球上，潘……零領先，直至三十八分……

警察兩球領先 光華及時扳平

翼鋒歐陽純則切入中路，祇見潘文傑「頭槌」傳中，歐陽純順勢頂球入網，警察先開紀錄，「打順條氣」。

換邊後，警察仍繞進攻，廿一分鐘，潘文燦截得麥菲利腳下球，傳向空擋，陳惠民切入並盤過陳展安，乘孔憲恩衝出而射入空門，警察以二比零領先。

獲得兩球之後，警察改採守勢，以期保持戰果，光華乘勢反攻，至四十二分鐘，馬天雄開角球，鄧鴻昌射門中楣柱彈出，在混戰中詹維治頂入，追成二比一。

光華進攻益急，及至距離完場前一剎那，陳展安吊球上，麥菲利在離門二十碼施展「倒掛金鈎」攻門，為連二生……球挑高，在亂軍中由鄧鴻昌頂入，替光華追成二比二平手。開賽時兩陣如下：

（光華）孔憲恩 陳展安 麥非利 曾錫昌 陳國良 馬天雄 布 連 鄧鴻昌 袁權韜 詹維治 胡錦良

（警察）梁振權 劉家駿 歐陽純 馬必雄 胡沃基 連 格 潘文燦 連二生 招廣傑 連志華 陳惠民

昨日到花墟場觀眾六百七十三人，門劵收入三千三百六十五元，預備組警察勝光華二比一。

愛人獲獎・深深一吻：楊格在第十二屆冬季奧運會中，獲得三項速度滑雪獎，包括五百公尺金牌、千五公尺銀牌、一千公尺銅牌。楊格來自美國底特律的。圖為她在獲獎後，接受未婚夫的吻。（合衆國際社無綫電傳真）

强敵當前東方搶分頗難

戰局分析

為護級而戰的東方，仍力圖向流浪搶分，雖然照雙方實力而論，流浪此役仍佔贏面較高，惟因東方曾於首循環以一比一迫和過流浪，因此仍望今天能夠「歷史重演」，目前東方在聯賽的處境，確已到達「寸土必爭」的時候，要擊倒流浪似乎缺乏把握，但再度打和攞一分，仍未斷絕，故今日之戰，流浪仍屬可勝難穩。

流浪原是擅長淘汰制比賽的球隊，它在循環制的聯賽，似乎不及淘汰制盃賽的出色。但可能是「馬拉松」般似的聯賽要有耐力，不過在本屆的兩項淘汰制比賽，浪浪也不像上年度的「生猛」，銀牌祇是屈居亞軍，「總督盃」仍要與愉園續「未了緣」，由於比賽的非期，浪愉的重賽可能等待四月初才舉行，浪浪為了保持狀態，以爭取「總督盃」賽的準決賽權，可能利用聯賽的戰事以作檢討實力，今天對東方，估計流浪勢必「搏盡」，以期獲得全兩分，有此原因，則東方今……增加了不少困難，流浪有兩點理由志在必挫東方，一為流浪在聯賽必須爭取較高地位，以鞏穩入六強。其次則為流浪倘若在「總督盃」重賽淘汰愉園，則準決賽的對手為東方，由於東方為最先打入「總督盃」四強的一隊，亦使流浪對於今天聯賽的戰事特別重視，舉得利已認為東方是「黑馬」，是則今後決不致稍有大意，東方不祇未易爆冷門，要爭取一分亦會更為吃力。

在現時聯賽的形勢，流浪必須爭取積分上升，它在過去十三仗，為四勝六和三敗，射入廿四球，失十九球而得十四分，已排在第七位，雖則流浪仍失十二分，爭取四強或六強的希望仍高，惟以比賽場數較少，而得分仍屬較少，倘若不急圖爭勝，不難被中型球隊追上，則間接影響聲勢，且今天賽後，流浪下仗為本月三十日對精工，為使下星期五夜波的號召力提高，今天亦非獲得全兩分不可，季尾參加六強賽仍是後話，倘若此役失分，則流浪在聯賽的前途影響甚大，同時也可能對於淘汰制比賽的爭勝亦失信心，照這樣推測，則流浪今仗不祇不許敗，也不容賽和，東方要搶分，必須有超水準的演出。

後衛如守得好或輸唔晒

東方已被認為「黑馬」，但它可以擊倒「巨型班」而爆冷門，可是卻會輸給同型的球隊，也可以說是水準不定的球隊，故在聯賽打了十五場，為四勝兩和九敗，射入十六球，失三十五球而得十分，已居於包尾第二，由於昨日警察與光華打和，亦使東方今天亟須向流浪搶分，假如此役不幸而敗，則東方降班的威脅亦加深。在這種情勢下，東方球員是否因心理緊張而演出走樣呢？也值得注意，倘若守衞稍有大意，則易為流浪所乘，雖則今仗東方有新加盟的韋定把關，最後防綫希望較為穩固，韋定接救「上三路」的來球頗有把握，因此守將必須力圖阻止流浪用「地波」滲入，如果能夠鉗制韓德遜及梅利，則東方後防所受的威脅亦會減低，教練羅國泰已為了戰術部署而動腦筋，東方守衞若能澈底執行作戰計劃，則爭取一分的希望仍未消失。至於欲擊敗流浪，似乎機會很微，事實上，東方前鋒雖有突襲的力量，但臨門一腳卻無把握，今日之戰，倘若戰果正常的話，則流浪應可取勝，東方如能爭取一分，已屬美滿的收穫。

東方流浪陣容

（東方）陳雲岳 葉志強 陳長強 龍志成 許楨強 游燈華 楊少年 麥樹渠 李 開 曾劍球 童惠根

（流浪）李 慶 黎榮富 麥容利 宗啓明 馬迴祥 梅 利 王展健 張家全 郭家明 張錦平 韓德遜

東昇傷兵不少 週日難被睇好

精工在總督盃初賽之重賽，終於把加山淘汰出局，而本週日，就要迎戰以逸代勞的東昇了。

東昇今番在總督盃複賽遇精工，是踏進龍年的第一仗，他們早於年初五開始復操，並且於日前拉隊往新蒲崗與啹喀兵作一場友誼賽，一則為預備星期日之戰作賽前之熱身賽，二則休息太久，球員也得舒展一下筋骨。

教練「鷹倫」對於本週日的總督杯複賽，已積極加強操練，據透露：東昇隊中傷兵不少，如仇志強正患感冒，曾廷輝後踭有微傷，而鄧偉強的足傷更是未愈，主將均掛上傷病號，對東昇的實力確有影響的，因此，現正加緊治療，希望能趕上星期日大戰精工。

東昇之迎精工，恐怕不能被球迷看好，因為精工的打法，正好克制了東昇，我們可以從聯賽和銀牌的戰果，客知東昇過精工這一關是微乎其微的。聯賽東昇曾以一比二及〇比三敗陣，銀牌亦以〇比一飲恨，其中原因，除了東昇的鋒力確實沒有贏波的本錢外，而主要原因乃在於東昇的打法，向以慢吞吞見稱，如此一來，正合了精工的胃口，以快打慢，東昇屢戰屢敗在精工腳下，是無可諱言了。

總督盃淘汰賽的初賽已向結束，複賽中除了東方打入準決賽外，尚有愉、流、南、光和本週日的精、東大戰，而從觀未打完的三場複賽，只有愉流的再較高下一場，最為可觀，而其他兩隊的晉級形勢，實在太明顯了，如無意外，預料精工，南華將可以取得準決賽，而一般人士更認為，大有可能本屆總督盃的冠軍角逐，將是「歷史重演」——南華對流浪的爭霸。（江南）

希望韋定打得定

東方或者有得救 今天兵馬將必空羣而出

彩色球壇

「大東方」今日非要搏命搶一分唔得，否則，而家俾「抱你時」（警察）尋日向「三眼隊」摸和一分矣，尋日「丁財兩旺波地」上，「教頭泰」同「副帥剛」兩個「大東方」人馬都有睇波，佢地大有「越睇越牙烟」之概。卒之「三眼隊」喺最後幾分鐘連入兩粒，結果乃「一對鴨仔」收場。「教頭泰」就話，咁都有咁「傷」，否則，俾人「扒」過兩分頭就有排追咯！而家只係俾「抱你時」「超前一分咁多，咁今日「大東方」對「流浪漢」場波亦非捹不可。「流浪漢」照「教頭泰」話我知，佢地上一次「烟仔盃」因為有一「鐵頭老鼠」俾隻「死鬼」踏近正「要害」，今日冇法子落草地咯！只係「門神定」（韋定）上次就話因為「為例所限」唔打得「烟仔盃」，唔！但今日乃「計分波」，當然「照出可也，」而且，「教頭泰」又話：今日仲唔乘機試吓「高佬定」，唔通留番到季尾至出佢乎？未之有也。仲有個籍球員法提合）本來今日準備一齊試埋佢者，可惜上次「小雙東對碰」，佢俾「油站隊」嘅「插街仔」踏正要害，故此今日「合仔」亦唔出得，而家只有照舊陣，除咗「門神定」乃「新志願軍」外，正係一眼見晒也。

不過，聽講今日「流浪漢」又係有幾件「十字兵」唔出得，「傻俠」本來就唔想者，因為「流浪漢」跟住有兩場「大陣仗波」嚟緊，其一乃下個禮拜五（二十號）夜波鬥「手蛋隊」，其二乃月尾（廿七號）大戰「少林兵」，「流浪漢」對呢兩場「大陣仗波」乃唔想輸者，否則，不但今後收入好弊，而且仲連打入六強都「冇行」咯。故此「傻俠」對今日個場波都入埋係「大陣仗波」之一。何況，「流浪漢」自從同「抱你時」合埋嚟攪過個隊「撕拉褲」嘅「大力士隊」之後，「大細二傻」正係好到「孖公仔」咁，冇乜兩句咯！今日正係一來為「神功」，二來為「弟子」，「傻俠」為左自己隊波「流浪漢」跟住打「手蛋隊」同「少林兵」嘅收入，更因為間接替「抱你時」護級，故此今日斷唔會「放過」同「抱你時」咁上下嘅「大東方」也。因此「傻俠」

流浪大軍有傷兵 今仗看來唔搏盡

」話頭，今日佢地有兩個「矮仔鬼」同「助教郭」三件唔出得，佢地亦都冇辦法，何況上次「流浪漢」打完「快活谷隊」之後，「傻俠」已經同「郭仔」嗌過交乎。

「牛屎足主」同「副帥」、「珊「顧問」、何「高福」「幾大件」「東方之四大金剛」晚，照例又喺「快活谷海鮮酒家」個度先整其「四強四方城」之戰，跟住至「夾計攞分」者，後來「足主牛」話俾我知，但亦知到今日「流浪漢」有幾件「十字兵」唔出得，而且「郭助教」又同「傻俠」嗌過交之後，呢幾日都唔見人，但「流浪漢」是否「留力」下兩場「大陣仗波」，至出齊搏殺，呢層亦好難講又好難講者，但「大東方」今日正係「唔理你鬼反」，仍然係抱住「一分主義」先，何況响第一個圈個場「計分波」，「大東方」又係以一「孖臘腸」同「流浪漢」摸和咩？故此今日亦唔好話「自己睇小自己」，實行照番先上個幾場咁綠打法可也。因為，「大東方」自踏入一九七六年以來，除咗「大除夕」之前嘅「年廿六」輸過俾「車房班」乃輸得「唔嫐」之外，其餘四場波都可以講得係「冇乜點衰過」，計有一月二日「烟仔盃」先送「三蛋茶」俾「抱你時」，正係祭旗，兼「升級」，而且又多入「成鑊水」添。跟住乃响一月六號「計分波」大爆冷門，送咗隻「東東蛋」俾番轉頭過「手蛋隊」添。又到上個月二十號，居然再將「對頭人」嘅「快活谷隊」打低，開個「冧攤」，兩個一皮攞晒兩分。之後，又到二月份，即係踏入「龍年」第一場波，亦即係上一次「煙仔盃」第二圈，亦以一隻蛋「否」咗「大檔客」出局，正係「龍年」冇衰者也。故此「大東方」今日趁住「流浪漢」出唔齊人，而攞一分都唔係出奇。何況一入「丁財旺波地」，就嗜同咩打法，「大東方」乃佔有D「地利便宜」，呢層就係個D「流浪漢」兵馬都知到嗰點踢喫喇，但嗰亦有D「棹忌」個「波地」者，故此「大東方」今日出件「高佬定」，乃有「鎮壓」嘅作用，事關「高佬定」未轉飯鑊過嚟「大東方」之前，也曾替「乾淨隊」兩次打過「流浪漢」者，第一次乃「一孖臘腸」，大家一人一分，第二次「乾淨隊」仲威，送咗份「龍鳳蛋」俾「流浪漢」添。故此「教頭泰」話為咗攞「好意頭」，話「門神定」乃「恰死」過「流浪漢」兩句也，而今日「大東方」借住「乾淨隊」嘅氣勢嚟「恰番「流浪漢」轉頭，相信今日「大東方」大有「坐和望贏」之勢，總要「高佬定」打得好似佢個「名字」咁，打出「醒醒定定」之波，後便唔失，前便突襲就有機也。（倚爵）

港台男女子籃球賽 今夕在修頓演兩仗

我國台灣籃球勁旅電訊女子隊及東方中學男子隊，今夕在灣仔修頓球場作訪港第一仗，由大同，僑聯兩隊分別應戰，七時十五分，女子隊打頭陣，由電訊對大同。八時三十分，男子隊對抗，東方中學對僑聯，門劵五圓，憑聯及學生優待則為三圓。

女子隊的比賽，台北電訊隊對大同。客軍應非律賓籃總的邀請，赴馬尼剌比賽，出發前曾集訓兩月，在菲訪問後，前晚轉飛來港，將作四場比賽，電訊隊去年參加中華全國籃球賽，獲中正盃季軍，擁有亞青盃選手多人，為我國女籃一流勁旅，球員氣力充沛，朝氣蓬勃，同速度及氣力均佳，今夕必定打快仗，大同為本港女籃聯賽亞軍之一，惟過去一年，港女籃走下坡，大同因球員人選各有變動，實力亦遜於往年，但各將仍肯拚，故尚屬可寄，此役與電訊隊對抗，但願大同各將盡力而為，以冀比數接近，此役客軍可取勝，則屬意料中事。

男子隊東方中學對僑聯，客隊為去年度台灣全省學界聯賽冠軍，這羣高中學生，平均年齡為十八歲，球員多人均在六呎以上，最高則為六呎五吋的金鶴富，全隊擅作快攻，僑聯則為本港甲一組變季軍之一，材氣力則較為吃虧，但身材，經驗技術不俗，但今仗有利於客隊。各隊名單如下：

（電訊女子隊）總領隊：鄭劍夾，領隊：葉君智，教練：齊劍虹，管理：秘書：呂發固、顧玉珍，隊長：唐梨珠，隊員：劉鳳偉、陳景鳳、曾美仁、區寶嬌、陳春鳳、張淑華、黃玉珍、黃金倫、張星惠、鄭斯高、黃美華。

（大同女子隊）領隊：江民森，李士秀、教練：凌錫銘，隊員：陸利南、李銀英、馮新恩、鄧玉群、佟小陶、陳少珠、唐鷺玲、何惠貞、溫詩蘊。

（東方中學隊）領隊：李黃恒真，副領隊：鄭興成，教練：文棟林，管理：鍾孝次，隊長：喬洋生，隊員：楊培茹、鍾枝萌、孫德育、白玉豹、何隆達、桂本寶、趙俊明、林光明、李增輝。

（僑聯）領隊：江茂添，李士秀，教練：凌錫銘，隊長：黃伯豪，隊員：蔡偉滄、伍汝楫、江富勇、呂劍樑、廖蔭強、羅福富、陳冠吾、王國強、鄭炎登。

看他們笑到「見牙唔見眼」！：警察歐陽純（左）昨頂入第一球後，接受隊友招廣傑（右）的擁抱祝賀，看兩人笑到「見牙唔見眼」的神態，可知多麼開心！可惜笑得過早，後來為光華追和。（本報記者魏正攝）

教練最初粒聲唔出 後來笑說唔贏唔抵

一幕未見緊張氣氛又毫無刺激成份，最後卻似戲劇性團圓結局的甲組足球聯賽，昨午在花墟場上演，光華在最後的一剎那以二比二迫和警察。

警察教練粒聲不响坐在更衣室中。後來問及他對昨役有何意見時，他很有手度的笑着說：「警察之不能夠全取兩分真係唔夠運，他們的球員踢得非常努力，所失的兩球都很不值，尤其是第二球照他本人看來光華的鄧鴻昌似有多少越位之嫌。」（喬治）

海龍潛水會慶十五行聯歡

海龍潛水會十九週年會慶，定本月十五日在希爾頓酒店舉行，儀式於下午一時正開始，會中並頒發是年度三級潛水人證書及教練証書，服務及功績獎。此外，在開會前有鷄尾酒會，水底圖片、潛水儀器及書籍展覽，會後有豐富之節目表演，包括歌唱及樂器表演，由美士潛水儀器有限公司贊助之「潛水儀器進展介紹」，並有幸運抽獎助興。

足總聯賽會 廿三開會議

【本報訊】足總聯賽管委會定本月廿三日召開會議，編排三月份足球聯賽賽程之外，還會編定總督盃流浪對愉園重賽與及兩場準決賽的日期，而決賽已定於三月廿八日上演。

至於菲得利的提議增加聯賽盃的一項賽事，由於賽期緊密，諒難抽出賽期上演，相信要在下季才能考慮，但仍待今日的甲組會及下週二的執委會加以研究後才有進一步的消息。

劉午琪長途電話告契爺程剛 傳即將返港履行合約
盧燕由美來港有兩個目的

△劉午琪又有新聞，日前才傳說劉午琪在巴西與男友結婚定居，程剛的「連環血滴子」要換角。昨天又有新消息：那是來自兩方面的，一是程剛所說，接到契女劉午琪的長途電話，將於下週二返港，履行合約。

既然劉午琪趕着返港履行合約，他的新片便不用另找人頂替了。

另一個消息：來自邵氏製片部，也是說劉午琪將返港拍戲，不過，行期卻爲今明兩天，快者今午，慢者明日。

不過，姑勿論劉午琪何時返港，但她返港乃是事實，至於結婚與定居巴西種種傳說，相信在她返港時，便可以拆穿了。

△盧燕昨晚自美國來港，她此次返港將有兩個目的。

其一、盧燕將應邀於本年三月，前赴英國作皇室嘉賓，覲見女皇陛下，盧燕是由於她在影片「傾國傾城」中，演出出色，爲英女皇賞識而邀她作三月嘉賓的。

其二、盧燕在台，再度獲得金馬影后，來港後，即抽空進入邵氏影城，探李翰祥之班，同時，她主演的另一部片「瀛台泣血」，日間推出，盧燕將會於她在港期間，協助此片的宣傳工作。

△許冠文昨日自星返港，他是週前赴星馬泰各地擬景，找尋新片「半斤八兩」的外景地點的，赴機場接機的有許冠傑與家人等。

許冠文返港後，短期內即開拍新片「半斤八兩」，該片將在港島拍攝，然後，再遠赴星馬泰各地拍攝外景。許冠文似乎對檳城有極深刻的印象。

影視傳真
＊陳德華＊

通常看電影，實在沒有戴「有色眼鏡」觀看的必要。但閣下要看「玲瓏浮凸」則非要戴有色眼鏡不可。否則，眼前一片朦查查，圖爲該片中劇照。

點樣睇立體電影？

近幾年來，電影與電視競爭得趨於白熱化，電影製片家爲了挽回失去的觀衆，紛紛大出奇謀。例如，「大地震」以驚人音響招徠觀衆。結果，創下頗高的票房紀錄。

又例如「玲瓏浮凸」一片，則以立體鏡頭吸引觀衆。據說，該片在外國極受歡迎。所謂立體電影，即是三D電影。以前已有出現過，恐怖片「蠟像院魔王」就是用三D拍攝。

不過，「蠟像院魔王」的立體感不夠強烈，那是技術不足，時至今日，電影技術突飛猛晉，立體感也就顯得特別突出了。

在「玲瓏浮凸」一片中，一共有四次立體鏡頭出現，而每一次立體鏡頭，都使觀衆有奇妙的感受。特別是脫衣舞女拋乳罩這個鏡頭，有飛入觀衆眼中之感。

必須一提，凡是看三D電影，一定要戴上紅綠色眼鏡。否則，沒有立體感。聽說，上映「玲瓏浮凸」的戲院將免費送出紅綠眼鏡給觀衆欣賞。

鑒於立體電影是新奇的東西，「玲瓏浮凸」將來上映，勢必哄動一時，這是可以預料的。至於在甚麼時候，在銀幕上看到立體鏡頭？影片預早讓你知道。在立體鏡頭出現之前，銀幕上的畫面會出現花花綠綠的彩色，使觀衆在心理上有所準備。

林家聲吳君麗螢幕攜手 紅伶林家聲、吳君麗爲麗的電視錄影「朱弁回朝」，宋末歷史歌唱劇，用作新春攻勢節目。（敬）

薛羣執導 生死門開拍

薛群執導的「生死門」已正式開拍，佳視的美工組連日忙碌，在後山搭建佈景，薛群，因爲是導演出身，不能擺脫俗例，將在「生死門」開鏡之前，實行拜地主，希望得到保祐，平安順利的工作。

「生死門」是一部俠義奇情香艷打鬥民初連續劇，分廿五集播映，內容故事概略如下：

著名冶劍匠仇子玉（劉丹飾）武功高強，交遊廣濶，正邪各派所用的殺人刀劍，多出身仇子玉之手。仇後來隱姓埋名，改行鐵匠爲生，黑道人物刀客莫俊風（石天飾），飛賊燕子飛（張武孝飾）的手下均追蹤仇之行蹤。因而發生一個離奇、緊張的故事。十幾名黑道上的男女，爲了想獨佔「飛龍併璧」，展開了連環大火併，最後當然邪不勝正。

「生死門」開鏡後，特於新界租來馬匹，在佳視後山「生死門」景內，整日拍攝小鎮、馬車等街景。

圖爲佳視片集「生死門」三要角的造型，右起爲：劉丹、胡茵茵、石天。

星河晚眺 明明

李翰祥留邵氏 係有數得計

「瀛台泣血」本週末映午夜場，這部片的票房是不必就心的，李翰祥重回邵氏拍片十餘部，沒有一部是不過百萬的。收一百三十萬的「醜聞」，是叫做不理想了。

李翰祥拍片既然有必收的把握，爲甚麼要留在邵氏？所以，很多人會認爲李翰祥約滿後會重振新國聯，但，對電影有深切了解的李翰祥，他說他絕大的可能會繼續留在邵氏。

李翰祥打一個譬如，他說：我假如自資拍片，一部賺四十萬，我一年頂多拍兩部，我很多時間要去應酬片商、戲院商，這是我最害怕的。我在邵氏每部片拿二十萬，我一年拍四部，我也賺到同樣的數字，如此，我當然應留在邵氏。

這種算法是對的，李翰祥留在財雄勢大的邵氏，聲望無論如何高過自資拍片，我們有句老話是：人到無求品自高。自資拍片樣樣要求人，他在邵氏要甚麼，祇要開一句口，從無不是要錢錢來，要人有人。一部片拍好了，交到發行部就甚麼都不要理了，跟自己拍片就大有不同了。

乙卯年一整年，邵氏不停地開戲，開戲達四十部之多，而獨立製片幾乎陷於停頓，原因就是，邵氏公司已打入國際市場，聽一位英荷的林姓片商說過：一部國語片，打上SB的招牌，買入即使是其他電影的五至十倍價錢，仍然有把握做，最多不賺，絕不虧本。但獨立製片的影片，即使再便宜，也沒有不虧本的把握。

銀色手記 夏雪

墳場拍戲鬧出人命 狄龍談鬼色變

狄龍是張徹眼中的乖契仔，每次他老人家返港邀新聞界朋友一敘，狄龍例必偕陶敏明陪席。

這次張徹夫婦赴美旅行前一天約朋友吃飯，狄龍夫婦也來了。席間談及「八道樓子」在台首映票房之巴閉（第一週平均每天收入一百多萬台幣），張徹喜氣洋洋，與上次因劉家良問題被「盤問」之緊皺眉頭，是兩種極端表情。張徹說香港映期會排在復活節，他有信心此地同樣可以贏一場漂漂亮亮的勝仗。

然後，有人把話題扯到鬼神上面去，發覺原來狄龍看似新潮派，也相信這些，他說：

「連科學家都不能解釋的鬼神問題，有時的確不可思議，譬如我們在台中拍『八道樓子』時，曾發生了一件驚人怪事，誰碰上了，都會被嚇個半死！」

「不是你碰上了吧？」我說。

怪在事情發生之後，有一條性命白白犧牲了，是給拍戲用的炸藥炸死的。」

「到底什麼事嘛，別吊胃口了。」

「別忙，這就說了。當時外景地點附近本是墳場，因爲地方不夠用，技工逼得將四個埋葬的金塔掘出來，放在一邊，嘿！誰知他們晚上就出現了，看更的睡到半夜，醒來忽然看見四名大漢站在床前，怒目瞪眉的瞪着他，其中一個還想上前抓他的樣子，嚇得他昏過去了！第二天馬上拜祭，都沒有用，但給炸死的不是他，可能他命不該絕！」

國內拍武打片，開工前先拜神，求免發生意外，不迷信的人也得遵守。狄龍又說，他每去外地拍片，頸上一定掛一尊佛像，晚上睡覺也可安寧哩。一番鬼話，說得大家鬼咁驚，祇有不信鬼的張徹，

電視眼
・張瑩・

電視節目收視率 廣告商眼光獨到

水準高的電視節目未必一定受廣告商歡迎，但廣告多的節目的收視率有番咁上下卻是必然的。信不信，廣告商對於觀衆的口味及心理研究，從不輸蝕給節目監製，有時候，甚至可以成爲製作部門的義務參謀，此乃事實，並非吹牛。

麗視的「小露寶」未上映前招待廣告商，據知情人士透露，未放映完試映，台方廣告經理人已被客方包圍，慌死搶唔到排期，而「小露寶」上映後的反應是童叟俱宜則是事實。

廉政公署的「靜默的革命」重威，據傳，週前招待廣告戶時曾作禮貌的知會，有興趣排期的請先報上名號身世，待主方酌斟過始作最後決定，正是「皇帝女唔憂嫁」！

有說是商業性的查家宅清底細。身家清白，聲譽良好者始上榜，餘者一律「有得傾」，可說威盡！較之爲迎合客方要求而修改刪補的不可同日而語，時勢做英雄也。

「靜默的革命」排在二月十七日麗視中文台黃金時間上映已無疑問，一位業廣告的老行尊笑語筆者：「未查清乜嘢鏡數上映，總之梗係『黃金時間』㗎。」信心十足。

第一集的「靜默的革命」是劉松仁爲平貪污風而參加廉署工作，鄰居兼女友的李小元對他勉勵有加，黎灼灼飾演劉的母親，黎小田演他的性情急躁的弟弟。

據知，此劇集暫定十三輯，先讓麗視獨家播映完畢，然後始予別家電視台重播。商界對此劇集十分睇好，一因反貪污正處風頭火勢，市民聞之心爽，捧場不在話下；二因製作人的黃華麒聲譽甚佳，加上助導明偉儀又是麗視前任正牌編導，今番是降班迎戰，陣容如何會不强？

在「老虎遲三影」中畢史賓沙演一名神秘警探，圖中其旁爲他的助手假扮女人誘歹徒入彀。

甫自溫哥華歸來的藝人王天麗，到麗的電視探訪摯友黎少芳時合拍一照。（敬）

麗的鄭重聲明 不演粵劇賑災

麗的電視發言人前（十一）日鄭重聲明：麗的電視決不會舉行以粵劇籌款方式爲愛秩序灣災民籌款，日昨有若干報章的報導是不確實的。

麗的電視，新馬師曾日前爲愛秩序灣賑災義演，初步統計已籌得善款一百四十三萬五千六百四十九元正，目前仍陸續有善心人士把捐款送到代收善款的各銀行，或把捐款支票寄到麗的電視，至於是次賑災義演所籌得的善款確實總結數字，須待數日後截止收善款的日期確定之後，才能結淸。

娛樂圈

新到 電子瓦鑊 只售 $110 烹飪必備 主婦良伴
台灣民生物產有限公司 九龍尖沙咀總店：營業時間：上午十時至下午七時
旺角分店：灣仔分店：及北角分店：營業時間：上午十時半至下午九時半

奇華著名禮餅高級西餅
譽滿港九・逢人話好・會經試過・讚不停口 （方便貴客派送特備中西餅券）
總行 旺角上海街四五八號 電話：K845196
分行 土瓜灣道七十八號E 電話：K648709
分行 深水埗北河街一八九號 電話：K863271
分行 青山道昌華街三十五號 電話：K711612
分行 油蔴地上海街三二〇號 電話：K844901
分行 香港北角英皇道三四四號 電話：H719429

聯刊本報日・晚報小廣告可獲下列巨獎
紅橙黃綠青藍寶 電視編導齊讚好
BLAUPUNKT
20½" PALMA 巴馬型 8個電子感應選台
大昌貿易行有限公司
西德「藍寶」彩色電視機 價值 $4,450。
在本年二月份內聯刊本報日晚報小廣告一天或以上者（醫藥除外），可獲得本巨獎。本報將於三月三日下午五時半在本報社由本報董事公開主持抽獎，並於三月四日在本報日晚報公佈中獎號碼，中獎客戶請憑收據領獎。
另設安慰獎五名，可獲下列獎品中一份，亦由抽籤決定，第二至第五安慰獎依次爲：
（一）木星牌電子鐘一座，
（二）嘉蘭牌兩用筆一枝，
（三）廿二吋新款旅行喼一只，
（四）古銅龍連架一套，
（五）雙頭美麗壁燈一套。

工商晚報 分類廣告
效力大 收費廉
每段大字四個，小字三十四個，每天二元，醫藥每天三元，不折不扣，以四段爲限。（日晚報聯刊，不在此限）。
凡涉及法律性廣告，請携同身份証來本報辦理刊登手續。
洽刊處
（一）中區辦事處利源東街八號地下
電話：二式五四九五・二式壹式三八
（二）灣仔分域街十八號本報廣告部
電話：二七九三零七・二八零七零八
（三）彌敦道壹零零號東英大廈式零壹室生記租務處
（四）旺角荔枝角道廿二號東興大廈生記租務處
（五）油蔴地上海街三壹九號
（六）九龍城周生生珠寶金行有限公司（太子道四三二號）
（七）青山道周生生珠寶金行有限公司（青山道三二六號）
（八）油蔴地周生生珠寶金行有限公司（彌敦道二二一號）
（九）旺角周生生珠寶金行有限公司（彌敦道七〇七號）
（十）深水埗周生生珠寶金行有限公司（大埔道四七號）
（十一）佐敦道周生生珠寶金行有限公司（佐敦道卅七號L）
（十二）紅磡周生生珠寶金行有限公司（蕪湖街九九號）
（十三）荃灣周生生珠寶金行有限公司（荃灣青山道一九九五號C）
（十四）元朗周生生珠寶金行有限公司（元朗青山道八二七號）
（十五）九龍彌敦道一〇〇號東英大廈台灣民生物產有限公司
（十六）北角英皇道三五一至三四一號民衆大廈台灣民生物產有限公司

租售
唐樓租售 頭碼 土瓜灣單邊東南六百呎五便房廳設備齊租七百
大埔大運樓 廿二樓A座連天台四佰陸呎業主出國急讓有意者電⑫610677晚八時後
弍萬三元 私家屋地青山八千餘呎有住屋雞屋木電電話齊

招租
樂園別墅 純粹租房 電視暖氣七彩經濟套房 時鐘平電六〇六一六八 箕筲灣道二四九號六樓
雲景台 北角半山新樓兩廳三房連千二呎天台及有車位月租二千七百元

聘請
上海飽點 師傅乙名待遇從優有意請臨藍田二座四十二號或電K四六六〇〇二洽

謎林
聯海 白福臻珍藏名家謎書六十餘種輯成四巨冊 世界書局經售 預約 港九必備

台北 $480 曼谷$750 星馬$860 大阪$800 美加1350 定位 ⑤237266 ⑤254733

退沙米機 風行牌退沙米機 精製退沙米機效能超卓保証實用，歡迎現購定造。地址：九龍旺角塘尾道28號倒華新號電話日十至七時K950585晚八至十一時K957527

台灣快證 六元九十 到證收費彌敦道565號四五六大廈九字A座K308630・八達旅遊公司

中聯搬運公司 搬屋專門 香港H-627922 628973 九龍K-333560 333532 跑馬地K-632345 628647

照相排字機專用 ORIENTAL PHOTO TYPESETTING PAPER 東方牌感光紙
優點：定價低廉・沖洗後平滑・不伸縮不染污
每盒壹佰張：9 1/16"×10 1/2"及10"×12"兩種
總代理：僑裕（香港）有限公司
香港銅鑼灣道七號十一樓D座・電話：5-768422・5-779521

商業 最高價收音響電視 早11時後請電長樂 ③798428 ③866920

台灣物產價廉物美
台灣民生物產有限公司尖沙咀東英大廈、灣仔莊士敦道東生大廈、旺角荔枝角道、北角英皇道各店，常備各種台灣物產，大量供應，歡迎參觀選購

喉 專科中醫 吳景雲擅醫
喉痧 喉瘡 陰虛 雙單 喉喉 喉癬 喉爛 喉症
無論狀況如何兇險或屢醫未愈頑症速來診治保證即日見效・限日痊癒・
館址 旺角亞皆老街三十八號三樓 先施公司九龍分行對面鱷魚恤樓上電話960548
若非確有特長安敢獨醫一味

醫藥

啟事 大喜信息 真神差祂的兒子耶穌基督降世不是要定世人的罪乃是要叫世人因祂得救免沉淪

徵求 幸福婚姻 榮獲電視電台好評各界優秀男女衆多供選十至九時河內道2號5樓K683986

植字訓練招生 植字訓練招生 專人指導・個別訓練 收費低廉・學成迅速 詳情歡迎查詢 東南亞（香港）植字訓練中心 香港洛克道126-8號401室 電話：五・二七八二一一一

招生

農場頂讓 人屋豬屋水電齊交通利便合農工住下午至晚上電⑫七六五七八九洽

出讓

沙田旺舖 沙田西林寺道一A（西林照及口）二五〇〇呎家電話冷氣補地價電牌 H式三八八〇式夜H七〇式〇三〇六遮打道於仁行一一九〇三九六室劉質文

商業樓宇 中區招租 裕成大廈七百呎租一或電話：⑤二四〇六四七三五 ⑤二二四六六四三 廉知

弍樓出租 路近巴士總站三樓大廳一房有水電浴室俱全即住有意晚上⑫762773元租一馬

祖傳 中醫 岑良子 古方秘製二服見效
風濕 骨痛 筋骨 關節 頭項 手腳 胸背 腰背 ...
胃 （保証一服斷根）胃氣痛 肝胃氣痛 腸胃痛 大便紅黑 ...
九龍醫館：旺角彌敦道六七九號二樓 香港醫館：灣仔軒尼詩道三六一號三樓

黃扶生 擅長頭耳鼻喉核毒症 省港澳政府鑑定醫師 擴遷香港大道西九十四號有多個梗房就診

捐血救人 請到夏慤道香港紅十字會總部二十五人以上參加可派流動隊前往辦理 電話：二八〇二二壹

黃華湛 痔瘡 無痛脫落・永不復發 痔血 不用刀割 不開刀 ... 銀行左鄰 旺角

麗宮 最後今天 歐洲公司 艷情風趣喜劇 流風 鐵金剛 羅渣摩亞 蘇珊娜玉珊主演 明天獻映 紫釵記 任劍輝 白雪仙 合演

新華・新都 今天盛大獻映
阿倫狄龍最富人情味的殺手王王之片
殺手龍虎鬥 'BIG GUNS'
冠軍賣座片！
英雄本色！俠客身手！橫掃全城！殺盡醜羣！
不宜兒童

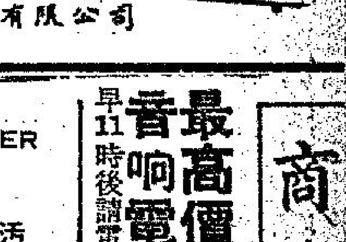

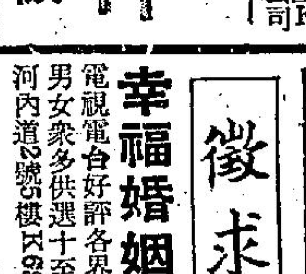

大市穩步上揚

日本位在亞洲東面的太平洋上，是太平洋中弧形列島所組成的國家，主要的大島有北海道、本州、四國和九州。共國土位於亞洲大陸東緣，東臨太平洋、西臨日本海、南向東海、北向鄂霍次……

三、發展條件 日本的漁業之所以能聞名世界，成爲主要的漁場，其發展之條件計有：

收市價 2.40 4.60 3.45 17.20 2.50 23.00 2.15 10.30 2.75 7.10 1.78 0.175 2.95 0.35 67.00

大市穩步上揚 指數升了三點

今日上午股市走勢

今晨股市仍徘徊前市水平，尾市股價略爲回穩。而成交總額增加，特別是尾段的交投大增，吸納者衆。

開市之初，各類股票都以前市價造出，這反映投資者仍持觀望態度，因而成交數量也跟着轉疏，中段時間買盤顯著增加，最高價與前市最高價仍有一段距離，但比開市價高出兩、三個價位，各類股票都以較高價位收市。地產股顯得十分活躍。

據經紀分析，尾市股市全面報高，除滙豐股之外，地產股也顯得不俗，新鴻基以四元九角收市，比前市高出三、四個價位。

近日，一般對經濟前景表示樂觀，預料今年本港的出口貿易增加，因而本港工商業活動也會較前活躍，同時，外來投資增加等利好因素刺激，市況轉好。今日有官地拍賣，資深人士認爲，地價高，股市必定看漲，因此，地產股票造高，與上述因素有關。

滙豐銀行以二十一元開出，最高成廿一元二角，最低成二十元八角，上落價位達四角，由於尾市買盤湧現，收市價時以最高價位成出。置地開八元二角，保持前市水平，中段時間疲弱，最低以八元一角五仙成出，尾市堅挺，以八元三角收市。怡和開市做二十五元六角，最高成廿五元八角，最低成廿五元四角，收市仍以高價報出，上落價位達四角。新世界以一元六角六仙開出，最高成一元六角九仙，最低成一元六角六仙，上落價位祇有三個仙。

和記以二元四角五仙開出，最高成二元五角，最低成二元四角五仙，上落幅度不大。太古實行A開市爲八元七角，最高成八元九角，最低成八元七角，仍以最高價八元九角收市。會德豐A以四元一角開市，徘徊在前市水平，最高以四元一角二仙半成出，最低成四元零五仙，上落不大。新鴻基地產最高成四元九角，是地產股漲幅較多的紀錄。上午成交總額達四千萬元，比昨日增加近一千萬元。

恒生中午指數　四〇七·九六　升三·四三

遠東中午指數　二〇三四·九九　升一六·二五

金銀指數

綜合指數　三四·八六　升〇·三〇

金指數　三五·二六　升〇·三一

銀指數　三五·八七　升〇·一九

四家証券交易所上午成交總額

金銀：一三、〇〇〇、〇〇〇元

九龍：一、〇五〇、〇〇〇元

香港：一二、〇七〇、〇〇〇元

遠東：一六、一六〇、〇〇〇元

（昨日指數）

恒生：四〇四·五三　升四·七一

遠東：二〇一八·七四　升二八·六一

金銀：（綜）三四·五六　升〇·二九

（金）三四·九五　升〇·二八

（銀）三五·六八　升〇·三八

去年港貨輸法總值增加

躍升本港第十七個出口市場

法國經濟好轉，對港製品出口有利。

據一份調查報告顯示，去年第四季開始，消費能力就增強，平均增加百分之三，而對工業產品的消費，又增加百分之六。

法國由港進口總值不算多，但近年來在本港商人努力拓展下，去年對法國的輸出總值，有顯著增加，依次序排列，它是港貨出口第十八個市場，去年已上升至第十七位。

港貨輸去法國，去年首十一個月總值，共一億七千六百萬元，比前年的一億七千一百萬元，增加百分之三。

目前，本港與法國的雙邊貿易，本港仍處於一個入超的地位，未來的發展，有待本港商人的開拓。

據統計數字顯示，去年首十一個月本港與法國的進出口貿易，共六億三千五百萬元，港貨出口往法國總值，約一億七千六百萬元，轉口估四千四百萬元，由法國進口總值爲四億一千三百萬元，香港入超總值爲一億九千二百萬元。

港貨輸往法國，其中最大宗是工業製品，去年首十一個月的出口總值，爲二千四百萬元，比前年同期的一千九百萬元，增加百分之廿七；其次是成衣，總值達二千二百萬元，比前年同期的二千萬元，增加百分之十五；第三類是玩具，總值二千一百萬元，比前年同期的二千五百萬元，減少了百分之十四。上述三類都是消費用品，假如當地經濟轉好，購買力增強，預料港貨輸往法國總值，一定再會增加，使本港對法國入超的狀態，逐漸平衡。（夏明）

本報獨家報導 英美加黃金期貨市價

加拿大溫尼伯黃金最近期貨收盤：

週四每安士報　130·75美元

（乙式）

美國紐約週四收市價：

130·10美元　（上昇0·40美元）

倫敦金價收市後掛牌：

×週四每安士買入價×週四每安士賣出價×

131·00美元　131·50美元

上昇0·50美元）（上昇0·25美元）

昨日四家交易所

上午成交總額：三千六百二十五萬元

下午成交總額：三千零四十五萬元

全日成交總額：六千六百七十萬元

倫敦股交投淡靜 指數降至四百點

【倫敦十二日美聯社電】星期四倫敦股價疲弱，交投淡靜。金融時報卅種工業平均指數跌零點三，收四零零點。

政府債券下跌，主要是英鎊在西歐外滙市場上挫落影響。

主要股票輕微下跌，銀行股顯得異常疲弱。石油股上揚後挫。

昨日十種成交最多股票

股票	成交股數
新世界	一，八三五，〇〇〇
合和	一，三九三，六〇〇
大昌	一，二八五，〇〇〇
華光地產	九九八，〇〇〇
和記	八六一，四九四
置地	七七四，七〇〇
太古B	七七三，七五〇
大寶	七五六，〇〇〇
會德豐A	六七七，一七五
大生	四八八，〇〇〇

昨日十種漲幅最大股票

股票	前收市價	昨日收市價	漲幅百分率
碧瑤金礦	〇·〇三	〇·〇四	三三·三三
至祥	〇·五五	〇·六三	一四·五五
順福發展	〇·五〇	〇·五六	一二·〇〇
連卡佛B	一·九四	二·一五	一〇·八二
合和實業	二·四五	二·七〇	一〇·二〇
太古昌發展	二·〇二五	二·一五	六·一七
廣聯企業	〇·五〇	〇·五三	六·〇〇
百樂酒店	〇·四〇	〇·四二	五·〇〇
啓德置業	一·〇二	一·〇七	四·九〇
大寶地產	〇·三三	〇·三四五	四·五五

昨日十種跌幅最大股票

股票	前收市價	昨日收市價	跌幅百分率
博富臨	〇·五〇	〇·四〇	二〇·〇〇
華厦置業	〇·三六	〇·三一	一三·八九
信託公司A	二·九〇	二·五〇	一三·七九
美迪臣証券	〇·五二	〇·四六	一一·五四
大衆國際	〇·四五	〇·四〇	一一·一一
新同慶企業	〇·四〇	〇·三六	一〇·〇〇
夏利來置業	〇·四〇	〇·三六	一〇·〇〇
晉利地產	〇·三八	〇·三五	七·八九
銓利基業	〇·六〇	〇·五六	六·六七
廣君	一·七六	一·六五	六·二五

股市經濟版

美國股票走勢指數

【紐約十二日美聯社電】美國股票走勢指數：

種類	開市	收市	前市收市比較
工業股	九七〇·三三	九六六·七八	跌五·二二
交通股	二〇二·〇六	二〇一·三一	跌一·四二
公共事業	八九·三一	八九·一五	跌〇·一六
其他股	二九七·一八	二九六·一七	跌一·五六

美股尾盤偏軟下挫 指數跌逾五點

動態

【紐約十二日美聯社電】星期四紐約股市走勢迂迴不定。

杜鍾斯卅種工業平均指數午間時升三點，直至收市前半小時反跌掉三點。

紐約証券交易所的上升股票約略比下跌股票多一點。

由於投資基金休息，交投轉告平靜，比週三交易額爲少。

據分析，大市未有特別消息刺激，反而有獲利回吐出現，因爲在過去三日來，指數上揚十七點之多。

杜鍾斯卅種工業平均指數跌五點二二，收九六六點七八。

成交總額二千八百六十一萬股，比週三的三千二百卅萬股大爲減少。

紐約証券交易所普通股綜合指數跌〇點二一，收五三點五五。

紐約証券交易所成交最活躍股票

洪都拉旅館	六·二五
汎美航空公司	六·一二五
德士古	二五·六二五
中南西	一五·〇〇
愛拉斯藥廠	四·三七五
阿密工業	五二·二五
龐陀露莎	一二·八七五
萬國貨通銀行	三一·七五
美國電力	二一·六二五
安瑞企業	二四·〇〇

日本漁業迅速發展與地理因素有關係

日本位在亞洲東面的太平洋上，是太平洋中弧形列島所組成的國家，主要的大島有北海道、本州、四國和九州。其國土位於亞洲大陸東緣，東臨太平洋、西臨日本海、南向東海、北向鄂霍次克海，在這四面環海的國度裡，日本的漁業非常發達，舉世聞名；不論在從事捕魚的人口或漁船的數目上，都居世界首位。同時，所採用的機器與捕魚技術都是現代化，是世界第一流的水準。日本漁業發展的結果，不僅是爲日本帶來一筆可觀的外滙，且也促進日本造船業的進展。這不但使日本成爲亞洲最大的漁場，也使日本成爲亞洲最主要的造船中心，所以，日本漁業在日本經濟的發展上，佔着極重要的一環。

二、發展概況

日本爲大漁國，她不僅是世界最主要的漁場之一，也是亞洲最大的漁場。日本從事於海上捕魚的人數及漁船數，皆佔世界第一位。從事捕魚活動人數約在二百萬人以上，大小漁船也約在五百萬以上，約佔世界百分之四十。漁獲量年達八百六十萬噸，約佔世界的百分之十三點六，居世界第二位。

日本的海岸及北海道沿岸，大陸棚廣闊，水淺而海底平坦，又是寒暖流交滙的地區，魚類繁多，是理想的捕魚場所。此地區與歐洲的北海、北美的紐芬蘭沿海，合稱世界三大漁場。日本的捕魚範圍，除了北至白令海，且越過赤道，遠至南北極，從事捕鯨活動。沿岸地區主要的漁場則以對馬海峽、東京灣、北海道一帶爲主。

日本漁業活動分爲沿岸、近海、遠洋等方面，漁獲量却以近海方面與遠洋方面爲最多，約佔百分之八十。

日本這三類型漁業及其分佈概況爲：

（一）沿岸漁業：捕魚地區限於沿海四至五哩，主要的漁港是函館，其次是對馬海峽一帶，東京灣一帶是另一重要捕魚區，其他重要的沿岸漁區有仙台灣、陸奧灣等處。

沿岸地區所捕獲的魚類，產品佔全國年產約百分之五十以上；所捕獲的魚主要有鮭魚、沙丁魚、烏賊、黃魚等。

（二）近海漁業：捕魚地區在深海（離岸約十五哩以外），規模較沿岸漁業爲大，可利用數噸至一百噸動力漁船捕魚，設備較好，可到沿海較遠的地區捕魚，魚獲量甚爲豐富，所捕獲的魚主要有鮭、鱒、鰛、等魚。

（三）遠洋漁業：遠洋漁業活動，遠至印度洋、大西洋、南極海、太平洋等。自戰後以來作大規模的發展，它是在政府的支持鼓勵以及大商家的經營下，擴大了它的海域活動範圍。遠洋漁業的規模宏大，資本宏厚，有拖網漁業、母船式捕鯨業、鮪漁業、鰹漁等。

遠洋漁業的根據地包括了長崎、福岡、燒津、三崎、函館等大漁港。這些漁港都擁有現代化設備。

日本漁業的經營形式有極龐大的組織，也有小型的獨立經營。

日本漁業多加工製作（鹽漬或製罐頭）分別分銷到中國、韓國、東南亞和歐美一帶，本國僅佔

三、發展條件

日本的漁業之所以能聞名世界，成爲主要的漁場，其發展之條件計有：

（A）自然因素（A）位置優越：日本是由一系列島嶼所組成的國家，四面環海，出海方便，且日本東臨廣濶的太平洋及位近世界重要漁場之一的北太平洋西岸漁場，故容易進行捕魚活動，漁獲量也多。

（B）海岸綫曲折：日本是世界上海岸綫最長的國家之一，平均每十四平方公里便有一公里的海岸綫，海岸曲折，多港灣，可以泊船，並可避浪風，這使日本沿岸適於建築漁港，且也容易選擇建設漁港的地點，據估計日本全國共有大小港口達七百個以上，漁船進出極爲方便。

（C）寒暖流滙集：日本沿海有寒流（來滿寒流、千島寒流）和暖流（對馬暖流、黑潮暖流），這兩股性質不同，帶有不同的魚類，因此魚羣多而魚種復雜；此外水溫驟變和寒暖流滙合造成漩渦，使魚類停留在此處，因此造成此處有極豐富的魚類。

（D）氣候適宜：日本地處溫帶，處於高緯，氣候寒冷，魚味鮮美，因此高緯度冷海洋的魚，易受市場歡迎。同時高緯地方夏季凉爽，所捕之

（E）地勢影響：日本境內多山地，少平原，再加上山地割切的結果，平原面積狹小，因此基本上缺乏發展農牧業之條件，住民不得不向海上發展，以謀生存。

（F）海洋深度淺：日本附近的海洋，例如日本海，深度不大，陽光可射入海內，造成浮游生物多，魚類也多。

（G）森林廣大：高緯度地方有廣大森林，可建造漁船，並可製造魚箱等物，因而利於日本發展漁業。

（B）人文因素（A）勞工充足：日本全國從事漁業活動人數約在二百萬人以上，有極充足的勞工利於漁業發展。

（B）資金充足：日本是一工業高度發展的國家，爲了要充裕國民的經濟，增加工業發展的基金，政府利用現有的自然環境積極協助漁業的發展；此外，捕魚活動能提供就業機會，增進外滙，因此這項活動也極受到政府的鼓勵。由於政府積極參與漁業這項活動，給予各種財政援助，故發展漁業之資本甚爲充足。

（C）市場廣大：日本全國總人口約爲一億人，國內市場已頗廣大，又其鄰近國家及東南亞之居民，主要糧食均爲米與魚，所以有廣大的國外市場。

（D）科技發達：日本的教育普及，科學進步，有漁業技術訓練中心，且捕魚的設備也十分現代化，因此，捕魚技術進步，漁獲量也易於提高。

四、結語

日本的漁業在經濟發展中的地位雖不如工業，但與工業的發展却頗相同，與自然環境與人文因素是息息相關的，地形上、氣候上及人文因素方面，也爲漁業的發展帶來有利的條件。

新鴻基委任副總裁 鍾祖耀司徒良榮升

新鴻基（美國證券）有限公司，宣佈委任鍾祖耀及司徒良爲副總裁，陳有洲、鄧焯泉、陳秉章、梁何妙妙、姬慧蓮爲營業代表。

鍾祖耀及司徒良，均於一九五一年畢業於嶺南大學經濟系，同爲紐約證券交易所註冊代表，並曾在銀行及美國股票經紀公司任職。鍾君有十四年經營美股之經驗，司徒君則有六年經驗。

梁何妙妙爲紐約證券交易所註冊代表，美國密芝根大學碩士，曾在美國股票經紀公司任職，有八年經營美股之經驗。

陳秉章爲瑞士美國大學國際工商管理系學士，曾任新鴻基證券菲律賓分行襄理，並曾赴美實習美股業務。

陳有洲爲美南加州大學商科碩士。鄧焯泉畢業於夏威夷大學，曾在三藩市加州州立大學財務與會計系任資料研究工作，期內進修高級投資課程。姬慧蓮（JACQUELINE CATER），英國人，生於香港，畢業於英國波克夏郡伯特和富大學。

各地黃金收市價格

【倫敦十二日美聯社電】星期四各地黃金收市價（每安士以美元計）：倫敦：一三一·七五；巴黎：一三四·九四；法蘭克福：一三〇·六七；蘇黎世：一三〇·三七；香港：一二八·一八；貝魯特：停市。

今晨銀行拆息徘徊在五厘半

【本報訊】今晨銀行同業拆息仍徘徊在五厘半成交。

據銀行人士指出，近日來拆息率就顯得疲弱，一般預料會再度低挫。

東京股市穩步上揚 乘低吸納者更活躍

星期四東京股市穩步上升，但成交額未能大增。連日回順後已引致一些投資者趁低買入。買家多集中出口業務關連股票如電器及汽車股。此外一些投機股如帝國石油及錦囊相機等價堅穩。個別活躍股票爲三井物產、本田汽車及日本石油等。杜鍾斯平均指數收市時爲四五三七點七九，上升一七點二九，新市場指數則爲三三五點零二，上升零點九一，全日成交一億六千萬股。

金融淺析

外圍金價轉趨牛皮 金市見穩美電扳硬

加息三元一角尾盤七七八·三

【本報訊】週四外圍行情，金價方面：倫敦報一三一·三〇美元（昇四角半）。瑞士入價報一三一·〇美元，出價報一三一·七五美元（昇五角）。巴黎報一三四·九四美元（跌一角九仙）。加拿大期貨報一三〇·七五美元（乙式）。美國紐約報一三〇·一〇美元（昇四角）。英鎊方面：倫敦轉讓鎊報二·〇二六五美元（縮三錢五厘）。美國告老士休息無報。

歐洲金價週四市牛皮，倫敦金價頭盤跌八角半，報一三〇·〇美元，中盤報昇一元三角，報一三一·三〇美元，中盤掛出後造價入價報一三一·〇美元，出價報一三一·五〇美元，前市中盤掛出後造價入價報一三〇·五〇美元，出價報一三一·二五美元，實則上入價比前市昇五角，出價昇兩角半。英鎊報穩，美元牛皮。

本港金市，昨日尾盤爲七七五·六，今晨開市報七七八·〇，最高報七七九·五，最低報七七八·〇，收市價七七八·三；息價訂加息三元一角，上牌現貨無交收，公價定七七七·五。

美鈔報昇，大鈔報四·九九八，背鈔報四·九八八，美電最高報五·〇〇一，最低報四·九九八。

日元報好，大紙報一六五·八，細紙報一六四·八；台幣報一二三·五；西德馬克報一九六·〇；法國法郎報一一一·〇；瑞士法郎報一九五·四；荷蘭報一八六·五；坡紙報二·〇〇。

上午金融行情表

二月十三日（星期五）

（九九K金價）

開市 778.0　收市 778.3

最高 779.5　最低 778.0

（加息三元一角）

（美鈔）

最高	4·998
最低	4·988

（美電）

最高	5·001
最低	4·998

（雜幣）

日　元（每萬計）	165·80
台　幣（每千計）	123·50
菲　幣（每元計）	0·66
新加坡大紙（每元計）	2·00
新加坡細紙（每元計）	1·99
勞　啤（每百計）	50·50
西德馬克（每百計）	196·00
法國法郎（每百計）	111·00
瑞士法郎（每百計）	195·40
荷　蘭（每百計）	186·50
加拿大紙（每元計）	5·00
澳洲元（每元計）	6·27
正　鎊（每鎊計）	10·07
葡　幣（每元計）	0·86

（歐洲金價）

倫敦金價（每安士計）	131·30美元（昇四角半）
瑞士金價（每安士出價計）	131·75美元（昇五角）
巴黎金價（每安士計）	134·94美元（跌一角九仙）

（英鎊）

倫敦轉讓鎊（每鎊計）	2·0265美元（縮三錢五厘）
美國告老士（每鎊計）	2·0310美元（休息無報）

工商晚報上午股票成交報價表

類別	股票名稱	最高價	最低價	收市價
銀行·保險	滙豐銀行	21.10	20.80	21.10
	恒生銀行			126.00
	海外信託銀行	2.70	2.675	2.70
	大華銀行			
	友聯銀行			4.65
	永安人壽			
航業及倉塢	會德豐船務（A）			3.90
	會德豐船務（B）			0.38
	新世紀航業			
	萬邦航業			
	萬寶航業			
	亞洲航業			5.00
	華光航業			3.725
	東方貨櫃	2.875	2.825	2.85
	新海康			
	均益倉	8.30	8.25	8.30
	九龍倉	16.80	16.40	16.70
	安全貨倉			
	太古（A）	8.90	8.70	8.90
	太古（B）			
	黃埔船塢	9.05	8.90	9.00
公用事業	油蔴地小輪			13.40
	香港電燈	4.925	4.70	4.90
	九龍電燈			18.70
	中華煤氣			19.60
	電話公司	19.00	18.50	19.00
	電車公司			
	九龍巴士	5.40	5.30	5.40
	中華巴士			16.80
	會德豐（A）	4.125	4.05	4.125
	會德豐（細股）			0.41
	恒隆			3.65
	信託公司（A）			2.575
工商投資	信託公司（B）			
	怡和	25.80	25.40	25.80
	怡和証券	8.70	8.65	8.70
	國泰股份			
	怡和實業			
	怡南			7.00
	安達臣			0.55
	隆豐投資			
	太平洋			
	森那美			
	新英華			
	仁孚	1.15	1.14	1.15
	船務投資			
	輝百美			0.54
	利獲家			
	利獲家海外			
地產置業	置地公司	8.30	8.15	8.30
	高富置地			0.75
	亞洲置地			
	建煌新記	0.89	0.85	0.89
	博富臨			
	大元置業			
	啓德置業			
	太古昌	2.275	2.15	2.25
	大信置業			
	自由發展			
	伊人置業			
	萬年置業			
	夏利文			
	合和地產	2.775	2.625	2.75
	新鴻基	4.90	4.75	4.90
	南太平洋	0.84	0.83	0.84
	和記地產	7.25	7.20	7.20
地產置業	廣君地產			1.65
	嘉碩地產			
	華大地產			
	恒生工業地產			
	大昌地產	1.27	1.24	1.26
	兆安地產			0.94
	嘉年地產	4.20	4.10	4.20
	聯邦地產（A）	2.075	2.05	2.075
	聯邦地產（B）			
	和豐地產			
	四海地產			1.36
	利安地產			0.80
	大生地產	1.57	1.50	1.56
	萬生			0.48
	模範置地			
	華光地產	0.90	0.87	0.90
	利豐地產			
	城都地產	4.50	4.475	4.50
建築	保華			3.45
	金門			
	寶洲英坭（新股）	19.40	18.50	19.40
	港機工程			41.00
	大亞石業			0.66
	海港工程			
	熊谷組			
	信昌			
	金門股權			
企業發展	海底隧道			
	長江實業	6.90	6.80	6.85
	寶光	4.825	4.70	4.825
	莊士發展			
	利興發展			0.95
	泰盛發展	1.15	1.13	1.15
企業發展	世界發展	0.54	0.48	0.54
	新世界發展	1.69	1.65	1.68
	聯興盛發展			
	遠東發展			
	海南發展			
	香港發展			
	廖創興	1.14	1.10	1.14
	廣聯企業			0.53
	聯合企業			
	和記企業	2.50	2.45	2.50
	太古實業A			
	太古實業B			
	偉大發展			
	新昌			
	美漢	0.94	0.93	0.94
	金舫			
	明仁企業			
	捷聯企業	1.12	1.09	1.12
	順福企業			0.56
	偉益置業			
	啓明建業			
	國際實業			
	周生生			
酒店業	大酒店	9.35	9.30	9.35
	山帝國酒店			
	城市酒店			
	永高酒店			
	海港公司			14.30
	美麗華酒店			10.10
	百樂酒店			0.42
	凱聯酒店			
	南洋紗廠			19.40
	南豐紗廠	6.10	6.00	6.10
紡織製衣	美豐纖維			
	南聯和記			
	南聯實業	2.40	2.20	2.40
	聯紡			
	會德豐紗廠			
	鱷魚恤			
	眞善美製衣			
	長江製衣			4.60
	麗新製衣			
	香港毛紡			
	新馬製衣			
	梅眞尼			
百貨·酒樓及其他	永安			3.45
	先施	17.20	17.00	17.20
	瑞興			
	大新（公和）	2.50	2.35	2.50
	連卡佛（A）			23.00
	連卡佛（B）	2.15	2.10	2.15
	邵氏			
	星島報業			
	聯合汽水	10.40	10.30	10.30
	屈臣氏			2.75
	立興			7.10
	橡膠信託			
	聯合橡膠			
	新鴻基証券	1.78	1.75	1.78
	菲立斯	0.175	0.1725	0.175
	維達航業			
	永泰	2.95	2.90	2.95
	大寶	0.35	0.34	0.35
	生力啤			
	九倉債券			
	怡和債券			67.00

唐樓租售 碼頭 土瓜灣單邊東南六百呎 五房廳設備齊租七百

式萬三元 私家屋地青山八千餘呎 有住屋雞屋水電話齊

雲景台 北角半山新樓兩廳 三房連千二呎天台及有 套東位月租二千七百元

大厦、灣仔莊士敦道東生大厦、旺角荔枝角道、北角英皇道各店，常備各種台灣物產，大量供應，歡迎參觀選

伴良

半時九午

明天九場日馬一時三刻開賽
嘉遜坐騎實力雄厚
馬蹄香拿多利機高
盧約翰復出永勝問鼎女皇盃

張基論馬

明日舉行第廿四次賽馬，分九場角逐，由一時四十五分開始。部份場次出馬較疏，但不乏均勢場合，投注不宜偏重。

賽程由第一、三、六班及新馬A班担綱，錦標賽及女皇盃，由四班第一班馬角逐，場面冷落，無甚瞄頭。

四重彩編在第七場，由十三匹第六班馬任主角，此賽勢均力敵，各有捧場人，熱門馬入圍，亦會有豐厚派彩。場外孖Q由第二夾第九場。場外孖Q由第七夾第九場，場外孖寶第一口：第二夾第四場。第二口：第五夾第七場。第三口：第六夾第八場。頭場設場外連贏，及第三場設場外科加士投注等。

第六班馬今季首次在草地競賽，一般佳績，無從根據，隨時有意想不到的賽果出現，投注多自半冷推敲，較易有所獲。

嘉遜明日共出六場，坐騎多屬實力份子，要捧騎師，值得先考慮。馬房實力，則以蘇庭較佳，可期有佳績交代。閒話容過，茲將各場機會，分評如下：

第一場 錦鯉當起勝望高 飛驥進步有威脅

△錦鯉當起，目前進度，如日方中，張庭獨出此駒，其決心可見，路合配强，從任何角度看，均此賽頭馬之選，可以捧場。

△飛驥愈跑愈接近，今番換羅國洲，負磅一減再減，定予前駒相當威脅，分頭過於懸殊，不妨嬴位小試，否則作配亦宜。

△龍飛、威着及羅馬神駒之流，近態均不弱，比較而言，威着有曾贏永勝之力，尤惹人憧憬，冷敵冷配，放慮及之。土皇帝態平，少年遊俠此程畧長，則難厚望。

穿雲箭

二 ⑥大機會（畢奇）
四 ⑤馬蹄香（嘉遜）
九 ④大金鑛（白禮棣）

當日孖寶心水

第一口：①錦鯉 ④飛驥 ⑥大機會 ⑧必有所圖
第二口：①勇霸王 ②捷馳 ⑤馬蹄香 ⑧金童

四重彩佳選

①雲威鹿 ④交擊 ⑤拿多利 ⑧海中寶 ⑪金山

第二場 大機會穩健可取 必有所圖能復甦

△天秤座及快活人二世，看表現沙地均非所宜，今番草場角逐，用武有地了。比較而言，天秤座戰績較佳，看高多少。

△大機會年事較長，韌力反有增進，此程更覺合適，同場對手，多似是而非强，論穩健程度，無出其右者，連嬴作胆，優先放慮。

△小飛箭近課趨平淡，有飽食遠颺之勢，未宜再追。此賽奇兵，還在張庭兩駒，必有所圖及小飛象，均有完整備戰，有動態要防。

第三場 勇霸王衆矢之的 捷馳勤練可一拚

△勇霸王換上嘉遜，勢成矚目之選，此駒來港前作賽多時，佔先熟之利，但近課操得疏，狀態不進反退，非無可敗之道，賠率過於乏味，觀望爲宜。

△幸運年及好馬，論質均非易與，但無急進意圖，備戰功夫，並無閒散。反而蘇庭的捷馳，近期操得認眞，有劃然不同之進步，能一舉而勝勇霸王者，以其最具資格。

第四場 金童用新秀出爭 馬蹄香前速敏銳

△馬蹄香在英國曾勝求簽時隸吳庭，體態養得痴肥，故無表現，移師殿庭後，馬身日形結實，已及爭勝水準，配强得利，有望佔先。

△威豪態況反覆，未宜過信。能予前駒以威脅者，仍推摩庭兩駒，金童及智勇雙全，態勇且路合，比較而言，金童磅輕，尤值得防。

△生猛小休復出，近態有翻甦迹象，此駒前速不弱，強配有助，要扒冷門，甚有想頭。

趙子龍馬胆

第一場 ④飛驥
第四場 ⑧金童
第七場 ⑤拿多利

第五場 永勝奪標呼聲高 快名駒合理配搭

△永勝較早時傳有足傷，但復課後操練正常，當無大礙，此程最合，對手均踏下敗將，勢可勝來易與。

△快名駒上回賽前滔韁，今賽因配磅太輕，主帥雷文過重關係，拉得嘉遜助陣，正常情況下，是合理配搭。利必來仍勇，此程韌力則有懷疑，留得到時，後勁相對減弱。太陽皇有求降班現象，不宜憧憬。

第六場 蘇庭馬雙龍出海 從心所願可突擊

△蘇庭馬森林之寶及豪勇，近勇且路合，雙龍出海，大有可能，比較而言，森林之寶快地較宜，有分頭可以小試。豪勇此程是唯一出路，作配亦宜。

△世伯、從心所願及好威力，均屬此程健者，定予蘇庭馬相當威脅，猶以從心所願馬快檔宜，蘇庭馬若有你推我讓，便有攪起之望。

第七場 海中寶拚拿多利 雲威鹿脫胎換骨

△海中寶此程有佳績，夜賽無表現，場地不合耳，今番回師日賽，近態亦起得恰可，有合理分頭，可以嬴位捧場。

△雲威鹿、拿多利、交擊及噴水池之流，近況均好，亦此賽前列分子，此四駒比較，則以拿多利配强可取，是候補對象。

△天山未勇，巧惑態平，時運來此程嫌長，要扒冷門，近課操磨積極之金山，頗有出擊迹象，潛藏不弱，值得留神。

第八場 蒙地羅沙撼良驥 蔵冷勿忘金門橋

△良驥早熟，改配羅國洲，當無礙其進取，此駒前速可靠，近態亦處水準，連嬴作胆，不妨先考慮。

△摩加利在三駒中獨取蒙地羅沙，當有見地，馳初出負于核子天下，賽前曾發熱，亦如斯表現，足見潛力相當，且年歲尚稚，有進步乃意中事，是前駒心腹之患。

△爽快及上將够質，但前駒路嫌短，後者近態平，未宜過信，苟有異軍突起，不出金門橋及龍圖，尤以金門橋初賽表演不凡，有動態不妨跟進。

班超介紹

第一場 ⑧龍飛
第二場 ⑥大機會
第六場 ⑦好兄弟

第九場 大金鑛愈戰愈勇 驥中雄演出準繩

△大金鑛韌力十足，近賽表演，愈戰愈勇，升班加磅，仍有取勝之道，連嬴作胆，穩健之至。

△驥中雄備戰不懈，此程亦最佳出路，勢在必爭，前駒若有錯失，便輪得到，連嬴作配，優先放慮之。

△金鈴重配告東尼，威力徒增不少。近況在大勇階段，論質雖稍次，冷配未可忘。錦繡前程及獲多寶路合而速度稍次，位置可爭，嬴恐不易。寶着及快勇兩匹蘇庭馬，近態尚差一綫，觀望爲宜。

金山操足圖爆

請讀者留意

本週末賽馬各場走位精采圖片，仍於下週一（十六）用全版刊出，並附由張基撰寫之每場評語，敬希讀者垂注。

張基貼士

第一場 副選：④飛驥（羅國洲） 正選：①錦鯉（鄭棣池） 副選：⑦威着（潘納）
第二場 副選：⑧必有所圖（盧約翰） 正選：⑥大機會（畢奇） 副選：④天秤座（羅國洲）
第三場 正選：②捷馳（潘納） 副選：①勇霸王（嘉遜）
第四場 副選：⑧金童（呂志霖） 正選：⑤馬蹄香（嘉遜） 副選：⑦生猛（白禮棣）
第五場 正選：①永勝（摩加利） 副選：②快名駒（嘉遜）
第六場 副選：②豪勇（羅國洲） 正選：③森林之寶（潘納） 副選：⑨從心所願（李家强）
第七場 副選：⑤拿多利（嘉遜） 正選：⑧海中寶（吉能） 副選：①雲威鹿（謝恩燮）
第八場 副選：⑤金門橋（甘光達） 正選：②良驥（羅國洲） 副選：③蒙地羅沙（摩加利）
副選：③驥中雄（伊諾）

明日各場最後配搭排位

第一場（場內孖寶第一關） 第三班 一八〇〇公尺（場外連嬴位）

馬名	磅	騎師	檔	練馬師
①錦鯉	一四〇	鄭棣池	2	張
②土皇帝	一三二	吉能	9	賓
③龍都	一三二	摩加利	10	朱
④飛驥	一三〇	※羅國洲	6	米
⑤羅馬神駒	一三〇	雷文	8	布
⑥少年遊俠	一三〇	伊諾	1	高
⑦威着	一二九	潘納	3	蘇
⑧龍飛	一二七	伊丹尼	7	賓
⑨發達駈	一二四	浩德	11	布
⑩新唐璜	一二一	高洛傑	4	摩
⑪英之寶	一二一	夏達	5	沈
⑫愛神	一二〇	×李漢明	12	譚
棄權馬：小露寶	一四〇			摩
飛力	一二七			張
草上霸王	一二五			殿
石器時代	一二六			譚
必飛	一三五			賓
天比力	一三九			張
獅王	一三六			布
五陵皇	一二〇			殿

第二場（場內孖寶第二關） 第六班 一二三五公尺（連嬴位）

馬名	磅	騎師	檔	練馬師
①好好日	一四〇	蘭尼	1	米
②福源	一三四	簡元智	11	歐
③快活人二世	一三四	嘉遜	12	殿
④天秤座	一三三	※羅國洲	5	蘇
⑤小飛箭	一三三	夏達	6	沈
⑥大機會	一三一	畢奇	8	摩
⑦飛行俠	一三一	摩加利	9	朱
⑧必有所圖	一三〇	盧約翰	4	張
⑨晨運	一二六	雷文	3	布
⑩小飛象	一二三	十告東尼	10	張
⑪可勝	一二一	伊丹尼	2	賓
⑫龍文	一一六	甘保頓	7	杜
棄權馬：人之韻	一三九			譚
勝意	一二九			歐
神威	一二九			殿

第三場（場內孖寶第二口第一關） 新馬A班 一六五〇公尺（場外科加士）

馬名	磅	騎師	檔	練馬師
①勇霸王	一四〇	嘉遜	1	殿
②捷馳	一三三	潘納	3	蘇
③幸運年	一一七	甘保頓	4	杜
④好馬	一一六	李國佐	2	殿
棄權馬：神助	一三三			張
多水	一三〇			摩
騰達	一二一			摩

（場內孖寶第二口第二關）（場外孖寶第一口第二關）

馬名	磅	騎師	檔	練馬師
①盈利	一四〇	易仕	7	張
②威豪	一三五	夏達	11	沈
③黑旋風	一三三	嘉華達	2	米
④好順利	一三三	蘭尼	3	米
⑤馬蹄香	一三三	嘉遜	1	殿
⑥亞輝	一三二	雷文	9	布
⑦生猛	一三一	白禮棣	4	高
⑧金童	一三〇	×呂志霖	10	摩
⑨申江璧	一三〇	伊丹尼	12	賓
⑩安培	一二三	盧約翰	6	歐
⑪智勇雙全	一二三	摩加利	8	摩
⑫金麒麟	一二二	馬彼得	5	譚
棄權馬：求簽	一四〇			賓
喜運佳	一三六			蘇
神算子	一三一			蘇
鑽滿谷	一二五			朱
喜得寶	一二三			沈
女將	一一九			賓
聰明女	一一九			摩
大力士	一二八			蘇
十全十美	一三三			摩
雪踏莽	一三〇			譚
明珠	一三一			張

第五場（場外孖寶第二口第一關） 公開賽（女皇盃） 一八〇〇公尺（科加士）

馬名	磅	騎師	檔	練馬師
①永勝	一五四	摩加利	2	摩
棄權馬：番攤	一四八			布
確得寶	一一九			摩

第六場（場外孖寶第三口第一關） 第六班 九七五公尺（連嬴位）

馬名	磅	騎師	檔	練馬師
①世伯	一四〇	盧約翰	4	歐
②豪勇	一三八	※羅國洲	3	蘇
③森林之寶	一二七	潘納	8	蘇
④好威力	一二六	簡元智	9	歐
⑤大快車	一二四	吉能	11	賓
⑥好着	一二二	鄭棣池	10	蘇
⑦好兄弟	一二一	摩加利	6	摩
⑧金多寶	一二一	甘保頓	7	杜
⑨從心所願	一二一	李家强	1	譚
⑩早晨	一一七	嘉遜	2	殿
⑪得利	一一七	甘光達	5	摩

第七場（場外孖寶第二口第二關）（場內孖Q第一關） 第六班 一八〇〇公尺（連嬴位）（四重彩）

馬名	磅	騎師	檔	練馬師
①雲威鹿	一四〇	謝恩燮	2	布
②安伯伯	一三七	×姚本輝	7	蘇
③噴水池	一三六	畢奇	1	摩
④交擊	一三五	十告東尼	4	賓
⑤拿多利	一二九	嘉遜	3	殿
⑥粉紅鑽石	一二八	潘納	11	蘇
⑦冠驊	一二六	※羅國洲	13	布
⑧海中寶	一二四	吉能	5	高
⑫天山	一二〇	伊丹尼	12	賓
⑬紀錄日	一一八	伊諾	8	米
棄權馬：聖手	一三九			賓
多明麗	一二八			賓
易贏	一一六			摩

第八場（場外孖寶第三口第二關） 新馬A班 一二三五公尺（連嬴位）

馬名	磅	騎師	檔	練馬師
①爽快	一四〇	鄭棣池	4	張
②良驥	一三六	※羅國洲	1	譚
③蒙地羅沙	一三三	摩加利	9	摩
④上將	一三〇	伊丹尼	7	賓
⑤金門橋	一二八	甘光達	3	朱
⑥龍圖	一二八	潘納	5	蘇
⑦亞洲皇子	一二五	高洛傑	2	摩
⑧衝鋒	一二〇	十告東尼	8	賓
⑨少年勇士	一一六	伊諾	6	杜
棄權馬：快樂音韻	一二五			蘇

第九場（場內孖Q第二關）（場外孖Q第二關） 第三班 二二三〇公尺（連嬴位）

馬名	磅	騎師	檔	練馬師
①金鈴	一四〇	十告東尼	1	張
②驪德	一四〇	甘光達	2	朱
③驥中雄	一三四	伊諾	3	杜
④大金鑛	一三三	白禮棣	5	賓
⑤好消息	一三三	雷文	6	張
⑥錦繡前程	一三〇	摩加利	7	摩

馮鍰專欄

第一場 威着 羅馬神駒

威着已回勇多時，今番降班之利，貼欄帶領，而排得好位，適值場地乾快，負磅不重，一騎絕塵，則巧勝一伕，絕不爲奇，切勿以鄭棣池棄騎視之。羅馬神駒亦甫由二班降下，此駒仍在戰鬥時期，在此班隨時可勝，對乾快場地，尤爲適合，如不惜降班即拚，則機會絕不下於前駒。

第二場 天秤座 好好日

天秤座近態之勇，爲前所未見，上賽在不適宜之場地角逐，已演出接近，今轉在草地爭奪最佳路程，排位好，由新秀羅國洲上陣，復得減磅之利，坐位望嬴，應可優而爲之。好好日雖然負重，出閘不快，惟今次狀態顛峯，如前段不落後過遠，憑後上取勝，大有可能，實乃未可或忘之冷選也。

第三場 勇霸王 好馬

勇霸王操足態勇，路程適合，復由戰意奇旺之嘉遜上陣，可期打開勝利之門，如不嫌賠率乏味，捧場可也。好馬資質不弱，由打樁機李國佐上陣，必然冷落，亦最合幕後人之胃口，乃白雲豬手也，少試無妨。

第四場 黑旋風 智勇雙全

黑旋風血統頗佳，在英國評分頗高，跑姿純熟，一如滿馬，上賽初次上陣，邊不經意，已頗爲接近，估計此程必宜，今賽對手無了不起之材。且排得好位，如賠率値博，少試或有意外收獲，亦未可料。智勇雙全特宜此程，回降此班後，即偃旗息鼓，今次狀態無懈可擊，主帥回策，可望有成。

第五場 永勝 快名駒

永勝態在顛峯，幾駒俱爲手下敗將，且今次讓磅爾直絕無變更，不勝才怪。快名駒負磅與利必來看齊，此程應比後者努勝一籌，是以亞軍一席，應無疑問。

第六場 世伯 豪勇

世伯爲盧約翰傷愈復出，最具實力之一駒。馬仍在戰鬥期，亦爲同儕中最勇之一匹，如盧約翰不失水準，則有可勝之道。豪勇年已老邁，可拚則拚，已無保留餘地。此駒仍未盡頹，短途仍堪言勇，今次適逢路合，狀態回勇，不拚何待？上佳冷脚也。

第七場 海中寶 冠驊

海中寶一直埋頭苦幹，有如守株待兔，今次轉在草地角逐，且出般佳路程，機不可失，如不因熱至乏味，而影响戰意，當可一慣宿願，惟體弱不宜勁拚，今次準備積極空前，現況之佳，爲前所未見，且負磅奇輕，有爆冷之力。

第八場 蒙地羅沙 良驥

蒙地羅沙初次上陣，即能力追打吡大賽冠軍之子天下，其潛力之厚，可想而知，今場摩加利有三駒可揀而獨選此駒，必有見地，乃坐位望嬴之選。良驥論質應輪不到，惟早熟，此程最爲適合，排位有利，幕後人亦戰意高昂，爲上佳冷配。

第九場 大金鑛 快勇

大金鑛上賽勝來不費吹灰之力，而時速令人咋舌，今賽雖已昇高一班而且加重四磅，惟獨白禮棣近期戰意如虹，諒不會因此而稍爲怠慢，仍可再追。快勇此程乃唯一出路，除此而外，雖有取勝之望，今次狀態仍有水準，如同場各駒，稍爲鬆懈，則放鴿戰術，又可水到渠成矣。

場內外孖Q專欄

第一隨筆

今次場外孖Q第二場搭九場，場內孖Q則爲第七搭九場，這三場馬形勢重要，特別提出研究一下：

第二場六班馬走一二三五公尺，十二匹馬列陣，可以一爭之馬倘有好幾匹。

龍文與可勝，質新但進度尚不足以在此言勝，機會平平。福源爭此程嫌程，晨運近況平平，這四匹馬是機會較弱的一環。

好好日此程實力不强，負頂磅雖有大作爲。小飛箭有進步，但實力不如所傳之高，並不可靠，但熱不足取。小飛象近況尚好，但非此程馬，後上爭冷位。快活人二世有速度，但快地走此程亦不突出，亦難有大作爲者。

飛行俠近況好轉，路合有拚勁，可在三甲佔一席。必有所圖留爭此場，路合如騎出水準，是接近的一駒。

大機會近況出色，路程正宗，仍爲坐位望嬴之馬，對手爲天秤座，後駒有備而戰，早臻佳態，在草地演出不同，今次配羅國洲減磅出擊，不防取作馬胆之選。

第七場第六班馬爭一八〇〇公尺，十三駒列陣，可以上名之馬過半，形勢均匀之場合也：

天山實力退化，時運來走此程已長，粉紅鑽石走此程亦嫌氣量不足，這三匹馬機會較弱。

冠驊合此程實力平常，今次並不看好，紀錄日磅輕亦難過份狀態八九成左右，亦難過稿，巧惑連拚演出不過如是，尚雖有佳作，噴水池上賽表現太差，短期內尚難有大作爲，不足過信，安伯伯有態，但飛快實力不外如是，亦不是爭勝份子，上述各駒沒有頭馬相，但作爲冷配則仍可以放慮者。

雲威鹿在布庭脫胎換骨，越戰越勇，今次負頂磅，但亦有資格在前四名佔一席的。

交擊路合有均速，告東尼選策有道理，前列返來之馬，有備而戰狀態好。

拿多利嘉遜摸熟脾氣，可留放，路合負磅仍不重，此程往績佳，坐位望嬴爭勝之選。

海中寶近況出色，蓄銳以待，此駒跑草地實力極强，有一分五二秒八嬴此程佳績支持，今次當然是可嬴之馬了。

金山狀態出色，成熟有進，路合半冷門，今次在千軍萬馬中有突圍之力，危險配搭。

此仗好馬多，較合心意的有雲威鹿、拿多利、海中寶、金山與交擊五駒。

第九場三班馬二二三〇公尺長途，九駒出戰都是長途馬列陣，必有爭持。

好消息質佳，目前氣量不足以應付此程。金鈴在乾快場地出戰，速度打折扣，有告東尼機會亦見平常，錦繡前程仍見勇遇，但對手强今次只爲位置之材，優點爲大勇，獲多寶仍有不足，路合對手不弱，慢地可勝，快地則機會平常。

摩庭寶着與快勇，都能應付此程，兩匹馬狀態都是八成左右，但恐較高班底與負輕磅，尚可以一爭，都有上名機會。

驪德質新有長力，這匹英國馬是好貨色，上次短途走勢尚好，今次跑此程可以一試，大冷門配脚之選。

驥中雄與大金鑛此程實力俱佳，亦都有勇態支持，以實力而言頭馬非此即彼，正宗長途馬也。

第一

第二場 ⑥大機會 ④天秤座 ⑧必有所圖
第七場 ⑤拿多利 ⑧海中寶 ⑪金山
第九場 ④大金鑛 ③驥中雄 ①金鈴

第一提供

第二場 ④天秤座
第四場 ⑤馬蹄香
第九場 ④大金鑛

拿多利四重彩胆 金山海中寶作配

馬士論馬

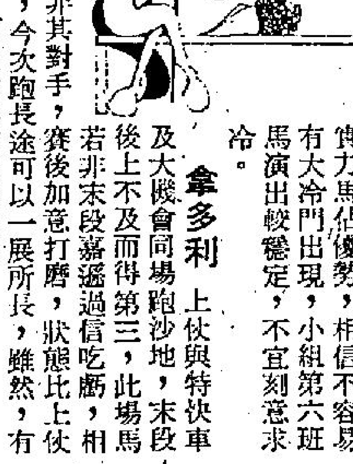

今次四重彩場合表現形勢實力馬佔優勢，相信不容易有大冷門出現，小組第六班馬演出較穩定，不宜刻意求冷。

拿多利 上伕與特快車及大機會同場跑沙地，末段後上不及而得第三，此場馬若非末段嘉遜過信吃虧，相信特快車此匹老馬決非其對手，賽後加意打磨，狀態比上伕更銳，此駒後勁凌厲，今次跑長途可以一展所長，雖然，有對手，但憑底質較新，可以作爲四重彩馬膽。

雲威鹿 本季已能完成三捷，布朗馬房居功不少，此駒在杜庭久無表現，而換上謝恩燮亦能連出連捷，可謂英雄迹幕，今次負重磅上陣雖吃虧，但從上伕後上與强手力爭已表現出實力，謝恩燮拚勁亦强，三甲頗穩。

粉紅鑽石 此駒有高質，但久無表現，使人難明，近幾次見有快功夫，最後一課潘納考驗見有勁，此類馬門志難測，但今次形勢有利，用潘納不會是陪隊份子，可以作配。

海中寶 上次在沙地之演出令人失望，賽前操出好時間，但沿途跟跑，今次再出不會太熱，吉能騎此類馬最出色，今次跑草地對此駒較合脚法，如用留前門後戰畧，可以有得跑。

金山 從未有過好表現，但從今次之操練手法，則有多少去意，論質素，此駒在第六班必超級，馬身有台型，祇要幕後肯落功夫，早課加意打磨，則此班馬决非其對手，沈庭馬近期頻頻見出擊，甚至於上週弱馬皇之寶亦一試雖然慘敗，但亦有交代，今次負輕磅，幕後非求降班，且同場名氣馬多偵，得特別提供作配。

馬士連嬴位介紹

場	連嬴位
一場	1錦鯉 4飛驥 6少年遊俠
二場	7飛行俠 4天秤座 5小飛箭
三場	3幸運年 2捷馳
四場	3黑旋風 5馬蹄香 6亞輝
五場	1永勝 2快名駒
六場	7好兄弟 3森林之寶 1世伯
七場	11金山 5拿多利 1雲威鹿
八場	6龍圖 8衝鋒 1爽快
九場	3驥中雄 4大金鑛 8寶着

威豪越戰越勇 好兄弟有進步

四方八面 （曹霸）

明天的賽事，在第一場可能開首使爆冷，第二場、第七場，也是沒有熱勝的形勢。第三、五場毫無味道，明天僅有七場秩序，堪以下注。因此進場客最好祇選二場左右作重注一博，得手也好，失手也好，就此了事。

筆者提供，選第四場與第六場。這兩場出馬不少，派彩率化算，値得選擇下注。至於選馬方面，茲談如下：

第四場，第三班跑九七五公尺。威豪、金童、安培、智勇雙全俱是前段快的馬。金麒麟有後勁。可是論狀態則以威豪最理想，金童有門志。有Q足矣。

第六場，第六班跑九七五公尺，亦是短途，快馬有豪勇、好威力、金多寶、從心所願。論狀態以豪勇最好。好兄弟近況有進步，世伯有前有後。這兩駒騎者功夫較穩，可能先到終點之兩匹。而且，賠率會不少的。

結論：第四場、取威豪、金童、第六場、取世伯、好兄弟。